南京日報

本報登記證　內政部警字第三八〇九號　中宣部中字第一二六四號

電報掛號一二一二

社址白下路八十三號　電話二一五八三號

中華郵政特准掛號認為新聞紙類

第五百三十六號

今日二大張售洋三分

今日提要

晉軍乘勝追剿殘匪
廣田談日本願望
有田離津出關返國
三部研究國際貿易
希特勒拒絕四國提議
蔣核定國難時期教方

太平路花牌樓

老大綸

今天犧牲貨

眞絲絨旂袍料　每件減實一元九毛五
博士呢旂袍料　每件減實二元四毛五
眞毛嗶嘰中山裝制服　每套減實十七元
青呢青旗袍料　每件減實八毛五分
抱別林西裝雨衣　每件減實三元九毛五
絲絨女短大衣　每件減實五元九毛五

犧牲貨逐日更換售完為止。

春季大減價九折

社論

某方藉口防共

邇來華北現狀、紛亂至極、有進兵佔據土地鄰國、有割地稱雄反叛、有製造漢奸機器、武裝走私、包庇烟毒、凡可以奪主權、亂秩序者、莫不公然無忌、可謂極糜爛之大觀、然此猶是已然之現象、雖未獲善後處置、於短時奏其效果、但尚可徐圖補救、而最危險一發不可收拾之企圖、在醞釀試行中者、則為河北省之共黨問題、共黨之在國內、誠為不可掩之事實、但其盤踞據點、初為長江流域、經老巢江西搗毀以後、分竄湘滇川陝、近由陝侵及三晉、河北地域、不與此數省毗連、其風俗淳厚、人民樸實、謂為迷信封建、勢或相近、若沾染共產、殊無根據、乃在前之五省自治、以及殷逆汝耕之甘心叛逆、莫不以防共為口實、最近冀南各縣、更有零星小股共匪出現、一若河北一省、真有共產黨埋藏滋生其間、非設法預防不可之勢、事實之離奇、莫過於此、夫使河北果有共匪、真欲起而作亂、而在江西匪勢猖獗之時、何以無聲無臭、而反於其窮途末日不久即歸消滅之餘燼、竟蠢然思動、以自就其死路、此為稍明事理者所不信、且冀東察北、在某種勢力未經侵入之際、亦未聞有共匪之活動與發現、今竟風聲鶴唳、草木皆兵、此中消息、明眼人自能體會、回憶醞釀五省自治之時、冀省各縣、多有成羣結隊之宣傳人員、深入農村、肆行煽惑、語言狂悖、計劃毒辣、一計未成、再生枝節、意者現時冀省之所謂共匪、非舊有之強盜、即新生之漢奸、被人利用、而自承共黨、作有規畫之擾亂、破壞地方、而引起外患、使耽耽在側者、得以借題發揮、實行佔奪、此其形勢如何危險、取法如何便捷、苟一不慎、即可引起掀天動地波瀾、而不可遏止、嗚呼、時局至此、誠令人有防不勝防之苦、

今姑無論在冀之共匪、為假冒、為另有作用、即使真憑實在、亦為內政之一端、無勞他人之越俎、乃鄰邦頗願借箸代籌、既願以在平之成軍、輔助當局、防緝北平之共黨、復於匪逃山西之時、多派武官、前往視察、躍躍欲試、竟不顧干涉他國內政之嫌、夫以防共為題、造成叛逆、而於乾淨地點、遂有所謂共黨之發現、蛛絲馬跡、不難尋其線索、他人用心、既如斯之工巧、而應付之者、又宜如何縝密、照其奸而遏其燄耶、欲保持華北一線生機、請於斯三注意焉。（澹）

廣田談渠任內 將不至有戰事發生

謂日本願望在保障東亞和平

日拓相決行大移民

（東京二十五日路透電）廣田首相、今日對記者發表談話宣稱、當余任首相期內、將不致有戰爭發生、日本之願望、在保障東亞之安定及扶植與世界各國之和睦關係、尤為英美蘇俄與中國、繼謂渠之至友蘇俄人民委員長摩洛托夫、認渠任職首相、予一特別機會、以增進俄日友誼、此語渠頗滿意、深願有以副摩氏之雅意焉、廣田繼又申言、日本之外交政策、乃堅守的、根據一九三三年三月二十七日日本通告退出國聯之上諭宣言之、吾人之願望、首在保障東亞之安定、同時扶植與世界各國之和睦關係、俾進一步對增進國際和平與發展人類幸福、有所貢獻、以完成吾人安定東亞之偉大使命、至關於商務與經濟問題、吾人將努力滿足帝國之經濟需要、尤將排除壁壘、以保障吾國國際貿易之自由發展、並釐定國際商務之阻礙云、

（上海二十五日電）同盟社二十五日東京電、永田拓相就任以來、關於拓務行政、加以慎重考慮、而決定採用兒玉前拓相之北守南進政策、樹立如左根本計劃、將與陸海軍及外務各省、協力以謀日本在海外發展、（一）對日本青年鼓吹移民問題之必要、海外發展之重要、振興其積極進取之精神、製作以日本南進之影片、宣傳殖民政策、（二）台灣南洋兩拓殖公司、在國策上有重要性質、應於可能的短期內、謀其實現、（三）實施調查華北及南洋各方面之資源、（四）實行大規範滿洲移民、設立資本金五十萬元之特殊公司、與滿洲拓殖公司合作、以達此目的、

有共產黨潛伏 滬復旦大學校內

淞滬警備部已捕獲六名

逮捕時共黨竟開槍傷人

楊虎繼任警備司令

（上海二十五日電）淞滬警備司令部、據報復旦大學學生中、有少數共黨、陰謀煽動搗亂、殊足影響治安、為執行治安緊急法起見、特令公安局、於二十四日晚、派警前往該校逮捕共黨黃拔山、莫自新、包毅、蔣文杰、鄭通隣、江南俊等六名、復於二十五日午、續獲楊伯鋼一名、詎該校尚有少數共黨、竟嗾使同學、組糾察隊、毀守前後校門、禁阻同學出入、並由校內開槍二十餘響、擊傷校外公安局警察總隊第三中隊長李健武及警察二名、傷勢李隊長較重、當即分別送往江灣醫院醫治、司令部當以此搗亂、為維持治安計、責成該校當局、即日交出開槍之共黨份子、並諭善良學生、勿受共黨利用、各安學業、

（上海二十五日電）吳鐵城淞滬警備司令兼職、已邀准中央以楊虎繼任、楊定二十八日晨就職、

董莊堵口大功告成

金堤日內合龍 中運籌備開工

（開封二十五日電）董莊堵口工程員工、晝夜努力、第一、二、三、四、五引河、均已竣工、過水口門僅餘寬三九公尺、水位五四公尺、金堤築成、正趕拋柳石枕、逐層填堵、日內可望合龍、

（鎮江二十五日電）蘇北中運河堵口復堤工程、經測量估勘完畢、即籌備開工、裏運堤修、亦將連帶興辦、至六塘萬公柴米等河堵復工程、則責成由沭陽等縣、徵調災區壯丁辦理、

晉軍乘勝追剿殘匪

毛匪澤東幾被生擒

我軍現採大包圍式斷匪歸路

限令最短期內務將全部殲滅

蕭賀匪有東竄模樣

（太原二十五日電）我軍前攻下水頭鎮時、斃匪甚多、幷擒獲偽蘇維埃政府財政委員會長王鼎文一名、毛匪澤東、率殘部退據石口附近、昨經梁旅猛力攻擊、匪傷亡五百餘名、毛匪與其妻及偽政治主任楊尚崐、倉皇西潰、距我軍完全佔領時、僅一小時之間、現我軍乘勝追擊、以擒獲毛匪為目的、又匪擾晉西、閻錫山一面調派大軍兜剿、一面令匪區各縣之防共保衛團集合縣城、擔任防守、幷免被匪要脅、復令全省各縣保衛團、嚴行稽查境內匪探等、幷嚴令各處駐軍長官、不准派保衛團、擔任運送糧彈等、

（本京消息）竄入晉省之殘匪、自經太原綏靖主任閻錫山、督率大軍兜剿、迭戰連捷、匪部已呈崩潰之勢、現正跟蹤追攻、以期一鼓殲滅、記者昨訪閻主任駐京代表趙丕廉、詢以最近晉省殘匪情形、據談、赤匪毛澤東之殘部、於本月初旬由陝北竄入晉境、約有三萬餘人、其初聲勢頗盛、搶掠拉票、無所不為、旋經中央大軍採取包圍之兜剿、本月十日之一戰、斃匪三千餘名、俘擄數千、十四日再為第二次之總攻擊、卒將匪部整個擊潰、經此一番激戰後、匪部乃採化整為零之慣伎、分股竄逃、在各縣零星騷擾被匪蹂躪之區域、南至洪桐、北迄零石、約有七八縣、嗣經我軍分途追擊、業已潰不成軍、一部又渡河竄回陝境、我軍抱定除根務絕之決心、在殘匪所在地之四週、取大包圍式、截斷匪之歸路、猛烈進剿、務期全部殲滅、以絕後患、近日迭接太原電報、我軍連戰皆勝、斃匪無數、估計殘匪不足兩萬人、現由閻主任嚴督各路大軍、認眞進剿、務於最短期內、剷平撲滅、趙氏並謂、赤匪竄晉、絕不能有所作為、良以晉省村政、組織完備、赤匪故技、無從展施、因人民洞悉匪徒之殘忍、甯死決不附合、而民間又無槍械、匪雖佔領一地、亦不能增加實力、故赤匪入晉後、勢力日蹙、在晉殘匪、不能久存、決非武斷之言云云、

（本京消息）第三十三師師長李必蕃、近電京稱、蕭賀殘匪、經痛擊後、現在宣威間有東竄模樣、

（蕪湖二十五日電）鮑剛電稱、徽屬零匪被擊潰、竄至贛屬浮婺縣區、正率所部、越境窮追、已深入各該境內、殘匪即可殲滅、

津日領會完畢 有田離津出關

昨訪多田互相交換意見

對中日問題無具體談話

（天津二十五日電）有田於接見記者時談稱、渠預定二十六日下午十一時五十分、搭平瀋車出關、擬在長春就擱一日、即經朝鮮回國、本月三十一日可抵東京、對將任外相事、據稱僅見報載、未接正式命令、回國後、或亦須有其事、有田並云、二年前曾到平津遊歷、更于七八年前、在津任事、到中國已數次矣、至此次在京情形、曾晤蔣院長、張部長及中樞各要人、記者詢以中日外交問題、在京談話有無具體輪廓、據答、此次與張部長會談、係彼此以自由立場無隔閡地交換意見以謀調整兩國關係、會談及世界大勢、中日目前關係與國際情形、凡此種種、于調整兩國關係、殊多裨益也、有田並云、華北問題、為中日問題上之一、將與其他各案一併研究、總之在京談話、雙方見解、雖有一致地、或不一致地、余回國後、將分別考慮、記者問蔣大使所見、中日間關係、有田云、此事端賴雙方努力如何耳、有田最後稱、渠原定赴各地視察、惟以時間忽促、故召集各地領事、分在滬津會見、聽取報告、幷非會議、

（天津二十五日電）有田廿五日晨十時在英中街津領官邸召集華北各地日領會談出席者津領川越、北平使館書記官武藤、張家口領事中案、使館參事若杉、濟南領事西田、使館書記官荻原等、首由有田報告在南京與我方蔣院長張部長會見之內容、繼由川越等分別報告華北現狀、及晉省情形、迄十二時始閉會、全體即舉行聚餐、下午二時、有田赴張園訪問多田永見、互相交換意見、

冀察綏署令各縣 嚴辦盜匪毒案

（北平二十五日電）冀察綏署二十五日令各縣、自即日起、如遇有共匪案、盜案及販製烈性毒品案、一律處死刑、又冀察政會、二十五日再通令嚴密防共、

（保定二十五日電）宋哲元令調換東光、高邑、安新、正定、柏鄉、李世豐等五縣長、委王鴻寶等五人代理、又傳詢縣長今日蒞事、上午討論縣政、下午宋親臨訓話、

宋哲元對保學生訓話 日內即返平

（保定二十五日電）宋哲元二十五日上午十時、召小學以上廿八校學生萬三百人、在南關小校場訓話、秩序整齊、宋訓詞勉勵有加、宋呼救國口號而散、旋視察南關河流、並偕夫人在中國公園拍照、即返省府、據宋語記者、在保公務、今日可畢、返平期、今晚決定、

王寵惠電復財孔 病愈即晉京

孔財長前以中委王寵惠、因勤勞國事、旅途感冒到滬、即入醫院診治、曾去電慰問病狀、聞孔氏昨（廿五）接王氏復電、略謂、承注甚感、賤恙尚須調養數日、一俟痊愈、即當晉京晤教等語、

日對重光使華之議 尚未向我提出

磯谷月底返國昨來京辭行

外電傳、日本駐外使領、最近將大事更調、並謂已內定現任外務次官重光葵、繼有田八郎為駐華大使、記者昨（二十五）日分向關係方面探悉、日方現尚未向我國政府、提出徵求同意、大約須俟有田大使返國就任外相後、始可正式提出、又現任駐華日本大使館陸軍武官磯谷廉介少將、已調任該國陸軍省軍務局局長、而以現任該國參謀本部附喜多誠一少將、為其後任、磯谷現擬於本月二十九日、由滬乘輪返國、昨（二十五日）晚由滬來京、擬分別晉謁蔣院長及張外長等辭行、並定於今（二十六）日正午、宴請我政府軍政長官敘別、昨日到京之日本大使館海軍武官佐藤修少將、昨（二十五）日上午十時許、到我外部、拜訪亞洲司長

佐籐昨日返滬

高宗武、作普通之問候、稍談即辭出、佐籐定昨（二十五）日晚返滬、

顏惠慶請假返國

因病展期起程

駐蘇聯大使顏惠慶、請假返國、原定月中東歸、現因身體不適、擬稍遲數日、由莫斯科起程、

津海關走私 另有新途徑

（天津二十五日電）津海關與北甯津浦兩路訂定緝私辦法、實行將及一週、據海關驗貨廠統計北甯報運貨物七十餘件、以肥皂藥材布疋為大宗、津浦則無一件、據一般觀察、此足可證明走私另有新途徑、

德考察團 今日由滬赴暹羅

（上海二十五日電）德國遠東經濟考察團、定二十六日離滬赴暹羅、

青島南京直達通車 六月實行

（青島二十五日電）青島南京間、定自六月一日起實施直達通車、詳細辦法業經商定、

國民政府命令

三月二十五日

國民政府昨（二十五）日命令

㊀任命羅敦偉爲實業部統計司長、此令、（二）內政部統計司長葛敬猷、另有任用、葛敬猷應免本職、此令、（三）陸軍第一師獨立旅旅長丁德隆、陸軍第一師步兵第二旅副旅長羅歷戎、陸軍第一師步兵第一旅第一團團長李正先、另有任用、丁德隆、羅歷戎、李正先、均應免本職、此令、（四）任命陸軍步兵上校丁德隆、爲陸軍第一師副師長、此令、（五）全國經濟委員會呈、請任命徐宗溥爲華北水利委員會技正、應照准、此令、（六）行政院院長蔣中正呈、據內政部部長蔣作賓呈、爲內政部科長湯文聰、另有任用、請免本職、應照准、此令、（七）行政院院長蔣中正呈、據內政部部長蔣作賓呈、請任命湯文聰、爲內政部視察、應照准、此令、（八）行政院院長蔣中正呈、據浙江省政府主席黃紹雄呈、請任命梁春芳試署浙江省政府教育廳督學、應照准、此令、（九）行政院院長蔣中正呈、據內政部部長蔣作賓呈、爲內政部技正李昌熙、內政部科長朱海槎、安石如、周森、另有任用、均請免本職、應照准、此令、（十）行政院院長蔣中正呈、爲軍政部軍需署工程處課員史伯符、呈請辭職、請免本職、應照准、此令、（十一）行政院院長蔣中正呈、據浙江省政府主席黃紹雄呈、請任命張樹深、爲浙江杭州市政府科長、應照准、此令、（十二）行政院院長蔣中正呈、據內政部部長蔣作賓呈、爲試署湖南桂陽縣縣長謝亮宇、呈請辭職、請免本職、應照准、此令、（十三）行政院院長蔣中正呈、據內政部部長蔣作賓呈、請任命程煜試署湖南桂陽縣縣長、胡錦心試署湖南芷江縣縣長、應照准、此令、（十四）行政院院長蔣中正呈、請任命程廣店、陳廣明、樂志厚、邱興川、趙忽入、郭紹汾、杜蔚庭、楊文安、孫子仲、丁志峻、孫潔生、李炳璿、李俊彥、王納川、牛子明、雷振起、牛雲九、彭　湖、張李麟、李光壽、李修身、盧鴻賓、蔣葑滋、陳德潤、李光琳、龐家增、溫登愷、吳冠軍、梁棟材、王文潮、李熙元、文楚丞、羅麟、郭汝瑰、强兆馥、魯崇文、高誠思、王心源、曹金銘、耿介臣、王欽晧、王言綸、張聘三、王俊德、蔡恩銘、程希鈞、吳迪吉、李鳳鳴、潘鴻文、孔憲詩、魏子傑、李蔚若、吳履中、王恩生、張　企、胡祥麟、楊凝、趙家驥、鄭輔增、張漢鐸、張夏威、朱竹軒、李作雄、劉繼昇、陳子清、林逢政、曹　俊、吳一葦、王永恆、陳鶴洲、何長林、胡克俊、周名琳、郭劍西、廖號、夏則康、陳洪武、陳建章、邢漱天、馮汝梅、黃可羣、張靈甫、李循道、周俊傑、邊崇志、李占魁、羅醒塵、范廣厚、祁英傑、顧鳳林、張崇禮、王雲偶、黃萬貴、陳　歸、劉　彥、王仁祥、朱世卿、烏慶霖、申成英、張作棟、穆玉山、關炳南、楊汝峯、伍乃孃、程炯、袁　錦、陳簇如、傅若愚、劉汝霖、李壽春、秦厚甫、陳尊瞻、夏允青、林立斌、趙其昌、馬良俊、王福才、崇法毅、馬恩義、雷宗煥、王愚若、許景泰、謝璞、孫伯泉、張廷喜、劉武臣、何講經、趙國武、王芝山、王子俊、馬健民、曹乂參、宋占奎、王紀武、張崇備、王睦軒、蕭耀宗、楊毓舜、路　遙、張炳茂、邱維達、王述善、武靖鏖、溫少渠、黃　綱、陳祥鷹、羅廣潛、廖秉坤、馮建祿、黎銳生等一百五十員爲陸軍步兵校、應照准、此令

汪將請專家 取出背上子彈

昨在捷克首部檢驗身體 郭泰祺晤汪後返英

（倫敦二十五日路透電）郭泰祺赴巴黎訪問汪精衛回此後、路透社訪員、曾訪謁之、問及汪之近況、據郭答稱、汪現正商請專家、擬將其背上子彈、設法取出、汪經海行後、身體大獲裨補、其狀甚好、惟背上之子彈、使其偶覺痛苦耳、俟取出後、汪將在法國南部靜養數週、將[illegible]英、至其返國日期、視政治需要而定云、

（京訊）中央政治委員會汪主席出國療養、乘輪抵法後、卽轉往捷克、昨（二十五）日京中接得駐捷使館來電、報告汪主席已於前（二十三日）晚行抵捷克首都布拉哈、前（二十四）日開始檢驗身體、

實財外三部昨開會 研究平衡國際貿易

主張管理進口努力增加輸出 并將籌劃設立國際貿易公司

六中全會通過之中委孔祥熙等提努力生產建設案、業經行政院交有關各部擬具施行辦法、關於該案第九節、安籌國際貿易平衡辦法部份、實業、財政、外交三部、昨（二十五）日上午九時、在實業部開會研究、計財政部出席者高秉坊、周典、王世鼐、外交部吳頌臯、袁子健、實業部張軼歐、周克强等、

研究結果擬定原則

研究結果、當經決議、由實業部就下列原則、呈復行政院、（一）管理進口、增進輸出、（二）指導出口商人、切實團結、以謀直接輸出、并由政府、籌設官商合辦國際貿易公司、又據實業部研究最近三年重要進口商品數値之結果、以爲我國構成入超之主要因素、實由於輸入多於輸出、調整辦法、當努力促進輸出增加、茲將其調查及研究數字、分誌於後、以供關心國際貿易者之參考、

最近三年進口貨値

最近三年重要進口貨價値統計、米穀二十二年一五〇，一〇七，四一六、二十三年六五，六〇八、小麥二十二年八七，八七一，〇四，六七八、二十四年八九，五六二，五八六、二八、二十三年三一，八六九，一七一、二十四年三四，八八七，二五四、麵粉二十二年二七，七五五，四〇八、二十三年七，〇七五，一一二、二十四年六，〇〇六，六〇七、煤油二十二年八七，四五〇，七三八、二十三年三九，七五〇，〇四二、二十四年三七，六〇六，九〇一、棉花二十二年九八，一六〇，九八二、二十三年九〇，二四六，五九七、二十四年四〇，九一三，四二九、棉布二十二年五八，二四三，四三三、二十三年二六，七八一，六九〇、二十四年二〇，六〇四，八〇三、金屬及鑛砂二十二年九七，〇六六，五三八、二十三年九八，八八四，三二一、二十四年八七，四四二，九四八、機器二十二年四三，一七八，二四四、二十三年五九，三〇六，三三八、二十四年六五，八五三，二四八、菸草二十二年二九，六四三，七一一、二十三年三四，〇一六，三九九、二十四年一一，三〇〇，八八三、

最近三年出口貨値

最近三年重要出口貨價値統計、生絲二十二年五七，二八七，九三三、二十三年二八，七五五，六八八，二十四年四〇，五三七，九二六、茶二十二年三四，二一〇，〇三七、二十三年三六，〇九八，五四九，二十四年二九，六二四，一八四、棉花二十二年三〇，二二八，九五八、二十三年一五，二〇〇，八七九、二十四年二一，七三二，三一六、桐油二十二年三〇，二六一，二六九、二十三年二六，二一六，六八三、二十四年四一，五八二，八七九，蛋及蛋產品二十二年三六，四七九，六二四、二十三年三〇，二四三，五二六、二十四年三二，〇六九，四六二、棉紗二十二年四〇，〇〇六，八二五、二十三年三一，二九三，九〇一、二十四年一九，二一三，四八九、

進出口總值及入超

進出口總値及入超統計、二十二年進口一，三四五，五六七，一八八、出口六一一，八二七，九九〇、入超七三三，七三九，一九八、二十三年進口一，〇二九，六六五，二二四、出口五三五，二一四，二七九、入超四九四，四五〇，九四五、二十四年進口九一九，二一一，三二二，出口五七五，八〇九，〇六〇、入超三四三，四〇二，二六二、

入口以食糧居首位

由上數字、觀察歷年外貨進口以糧食居第一位、如以民國二十四年進口米麥麵粉三項及海關貿易冊所列、「其他雜糧及粉」一項之五，四六〇，八一七，併合計算、共値一三五，九二七，三一八、約當同年入超額五分之二、其次棉花及其製品逾六千萬元、亦當同年入超數値五分之一、至二十四年、我國輸出商品桐油居第一位、生絲居第二位、蛋及產品居第三位、茶葉居第四位、除桐油輸出較歷年增加外、絲茶均形減退、就二十四年生絲輸出數量之二十萬担與民國九年之九十萬担相較、幾不足四分之一、二十四年茶葉輸出二千九百萬元、與民國九年之八千八百萬相較、亦僅略逾四分之一、我國數千年來素稱農本國家、以與先進工業國家貿易、其製造品之及半製品之進口、固屬應有現象、但今進口貨竟以食糧居第一、而佔入口之最大數値、農產原料品之輸出、則逐年逐落、貿易逆勢及其弊害、從此可知矣、據該部研究結果、以爲構成入超之主要因素、固由於輸入多於輸出、調整辦法、除消極的減少

努力促進輸出增加

不必要的輸入外、努力促進輸出之增加、實爲當今之急務、蓋我國巨額入超之形成、實由於輸出過少、例如二十二年輸入總値達一，三四五，五六七，一八八元、而輸出總値、只六一一，八二七，九九〇元、僅及輸入百分之四五、以與同年世界各主要入超國家比較、我國入口貿易與出口貿易之比例、實爲世界之最低者、嗣後若能增加輸出、則國際貿易情態、自漸趨於平衡、茲將該部統計二十二年世界主要入超國家出入口貿易及其比例數字誌下、中國入口額二七五，九七六、（單位千美金下同）、出口額一二五，一一九、出口額佔入口額百分之四五、瑞士入口額二九九，三〇〇、出口額一五八，三〇〇、出口額佔入口額百分之五三、英國入口額二，〇三，三〇〇、出口額一，二一三，〇〇〇、出口額佔入口額百分之五八、荷蘭入口額四八七，三〇〇、出口額二九二，三〇〇、出口額佔入口額百分之六〇、法國入口額一，一一七，三〇〇、出口額七二四，三〇〇、出口額佔入口額百分之六五、奧國入口額一二八，三〇〇、出口額八六，三〇〇、出口額佔入口額百分之六七、義國入口額三九〇，三〇〇、出口額三一五，三〇〇、出口額佔入口額百分之八一、比國入口額四一一，三〇〇、出口額三九一，〇〇〇、出口額佔入口額百分之九五、日本入口額三八〇，三〇〇、出口額三六〇，三〇〇、出口額佔入口額百分之九六、

中央常會今日停開

中央常務委員會因案件無多、決定今（二十六）日不召開例會、但爲處理部內工作計、各常務委員、中央祕書長及各部會負責委員、或開談話會一次

二屆國際森林會議

九月在匈京舉行

第一屆國際森林會議、曾於一九二六年在羅馬舉行、現二屆國際森林會議、又定於本年九月初間、在匈牙利京城布達佩斯開幕、該會籌備會、已將章程及會議日、函我實業部、並請於會前、在森林界廣爲宣傳、尤盼迅卽成立全國森林宣傳委員會、及總務委員會、以利進行

朱慶瀾赴滬籌振

振務委員會委員長朱慶瀾、昨（二十五）晨八時、偕祕書陶鄂青、乘車赴滬、向各界接洽振款、辦理各省災區春賑、并主持福果券發行事宜、

我國慰問美國水災

外交界息、日前美國東部十一州發生嚴重水災、外交部方面、接到上述消息後、業於前（二十三）日電令駐美大使施肇基、向美政府慰問、

張嘉璈昨返京 將再北上視察

粵漢路本年雙十節可通車 鐵道部飭屬認眞清除積弊

鐵道部長張嘉璈、視察粵漢路建築工程、業已完畢、於二十二日由港乘輪抵滬、略事休息、前晚偕祕書楊冀之等搭乘夜車返京、昨晨七時到達、旋卽到部辦公、據該部某要員談稱、張部長於上月二十八日由京出發、先抵杭州、經浙贛鐵路至南昌、經九江搭輪赴漢、視察粵漢路漢口方面工程、旋沿粵漢路之湘鄂段出發、經過岳州、長沙、衡州、韶關、嗣由粵乘機飛桂、考察廣西建設、復再折回香港、搭輪北返、爲期共二十六日、該氏旋稱張部長沿途視察各段工程、表示甚爲滿意、全綫工程、大部完成、僅餘七十公里尚未敷設、及洣河來河兩橋樑、尚在趕建中、南北各段軌、擬定十月十日全綫通車、上項橋樑因未能如期完成、預料在五月一日可以接通行、擬先建輕便鐵道銜接、並聞張氏尙擬於最短期內、繼續視察隴海平漢兩路、預定行程、經津浦路轉隴海、折平漢、沿途視察、又悉張氏已將此行視察所得、從事整理、如有認爲應行改進者、再逐條列舉令該路查照云、

鐵道部自奉行政院令轉飭認眞清除積弊案後、極爲注意、當卽分令所屬各機關、一體切實遵辦、

鐵路聯運小件包裹暫行辦法及代寄聯運小件包裹收據手續前經鐵部改訂通令各路、自本年二月一日起實行、茲聞京滬滬杭甬路局、以聯運小件包裹、自放大重量代寄收據後、客商頗稱便利、惟路方僅免費代寄收據、客商提取包裹、仍須自行到站、尚不澈底便利、該路擬請推進一步、辦理免費交送小件包裹、以期更爲直捷、日前備文呈部審核、聞鐵部審核該路所陳、尙屬便利客商、頃已指令該路局、先行試辦、並於六個月後、將經辦成績呈報、以憑核辦、

潘王一行來京 今日離津南下

西藏四堪布日內卽北上 接收平晉喇嘛寺

（北平二十五日電）潘王偕沙王代表僧格林沁、阿王代表布林託克、胡巴王代表圖默爾屏及隨員等一行五十餘人、二十五日下午一時、乘平瀋快車赴津、定二十六日晚、換乘津浦車晉京、謁各當局、報告綏蒙政會成立經過、並請示一切、

西藏堪布登巴達札、阿旺意喜扯、勛甲錯頁、蘊格登拍結等四人、偕同代表阿旺桑登來京後、卽分謁林主席及各院部會長官、報告一切、昨（二十五日）晨並赴行政院謁見祕書長翁文灝、有所請示、並獻贈西藏帶來之香料藥材等禮品、旋卽辭出、四堪布此來任務、係分赴北平雍和宮、山西五台山、主持兩處喇嘛寺教務、茲因在京事畢、定三二日內、卽離京北上、分別接收、又代表阿旺桑登等、接收西藏駐京辦事處、日內亦可辦竣、

五華牌上等香烟

每包祇售大洋五分

空壳可換貴重物品

〔另有軟木烟頭裝仍照舊價出售〕

整理招商局業務 取消買辦制度

取締無票乘輪推進新運 交部會議結果

國營招商局遵奉行政院訓令整理、第一步已將舊有之委員制改爲總經理制、使權責專一、對於總局職員予以甄別考試、裁汰七十九人、各分局職員、亦正在甄錄中、本月底或下月初旬可次第完畢、第二步整理各輪、取消買辦制度、整理茶房、取締無票乘輪等、現已遵奉行政院訓令着手辦理、俞代部長於前（二十二）日召集長江各輪業務主任、詢各輪情形、研究利弊所在、以爲整頓張本、復以各輪窳敗之積習已深、非一機關所能改進、爰於二十三日邀集訓練總監部、憲兵司令部、新生活運動促進會、海員工會特派員辦事處、及招商局各機關分別派員來部會商整頓步驟、及詳細辦法、茲探誌其要點如次、

取消買辦制度

（一）買辦制度於四月一日取消、改設事務長、前買辦所繳之保證金分期退還（二）整理茶房茶房工資每月十二元、領班十四元、總領班十六元、乘客給予酒資、祇准照收票價一成、其自願多給或不滿一成者、茶房絕對不得需索、至於所收酒資、完全集中分配、如總數超過一成、卽以超過之數、作爲茶房公積金、以後不准再賣鋪位、茶房訓練班、仍繼續舉行、

取締無票乘輪

（三）取締無票乘輪於四月一日起實行、其辦法如碼頭或躉船上裝設門柵、指定旅客上下路線、於入口處設檢票員、乘客上船須出示船票、經查驗無誤後、方准上船樓、送旅客者、另製接送票、憑票核驗後、方准通過、如不照規定手續辦理、無票强欲上船者、檢票員得請憲警加以阻止、違者卽於船抵第一次停靠碼頭時、勒令登岸、並交當地軍警機關予以適當之處置、軍人眷屬、一概不得使用半票、隨從勤務、均須按照所購客票等級乘坐、不得越級

指導推行新運

（四）各輪船及碼頭秩序紊亂、承應推行新運、經由該部呈請將委員長指派訓練班學員三十名、分任指導旅客、令會同新運促進會辦理、現已由新運視察團將人數分配預定總局二人、每江輪二人、（八輪共十六人）、漢口二人、九江二人、關於推行新運各種條目、正在縝密擬訂中、

二十五年川善後公債案

立法院財委會已審竣 卽將提本週院會討論

立法院財政委員會昨（二十五）晨開會審查、發行二十五年四川善後公債一千五百萬元案、到委員陳長衡等由委員長馬寅初主席、財政部派代表董溥銘、到會列席、陳述意見、審查結果、照案通過、卽提本週院會審議、按中央會於上年發行四川善後建設公債七千萬元、惟其中用諸整理川省舊債者、達四千餘萬元、用諸善後建設者、達二千餘萬元、實際用諸剿匪軍事者、僅有八百萬元、現當剿匪軍事、亟待完成、善後建設所需經費、亟應籌措、故又發行新債一千五百萬元、以資應用、此項新債利率、仍爲年息六厘、期限二十五年、以中央徵收四川部分鹽稅項下、撥給補助金每月四萬元、及中央徵收四川部分烟酒稅項下、撥給補助金、每月四萬元、并由四川省政府、於營業稅項下、每月撥解五萬元、爲基金、定下月一日起、正式發行、

地方行政視察員 定下月初出發

注重明瞭縣政實際問題 搜集正確材料

行政院派員視察各地方政府行政狀況、業經訂定視察辦法、惟各視察員出發確期、尚未決定、頃據行政院負責人表示、行政院在派員視察前、對於縣政方面之各實際問題、力求明瞭、并須搜集正確材料、俾作考察之參考、日前舉行之縣政討論會、與日前辦理之縣市行政講習、對視察準備、極有裨益、政院刻正籌劃一切、視察人員、約於下月初、可望出發、

德覆文已送交艾登

拒絕四國全部建議

謂萊因區域現駐軍隊不能撤退 並不願在不平等地位進行談判

英謂德仍可妥協

（倫敦二十四日路透電）希特勒已拒絕英法比義四國、解决因德國進兵萊因地、違反凡爾賽和約與洛迦諾公約而起的各問題之提議、希氏以個人文件、送達英政府、謂英外相艾登所宣布之草案、載見於白皮書者、根據於對德之歧視、德國不能接受之云、但希氏並未說明白皮書中所求諸德國者、有無可爲德國接受之處、亦未說明何者渠認爲可與平等相適合、故倫敦人士、認此文性質、甚不切實、惟希氏此文、尚非德政府對洛迦諾公約簽字國之正式覆文、希氏來文計有六頁、共千五百言、由德總代表里賓特羅甫昨晚至外交部送交外相艾登、其文略謂德國將於三月二十九日舉行國會選舉、屆時德國人民、對予德當局以簇新的使命、故德國現未便遽卽答覆、但在選舉後、德政府當可詳細說明其態度、而提出對案、又謂德國未能撤回萊因地軍隊、或在不平等狀況上與他國談判、但仍主張其以恢復主權爲適當根據之和平提議、在德國主權與完全獨立恢復後、德政府願對歐洲和平作多大之貢獻、而促成歐洲人民社會狀況之改善云、以上僅爲初步言論、預料德國正式覆文、必爲大可考慮之文件、現料積極的談判、將擱置數日、各國將研究希氏來文、並等候其正式覆文、大約里賓特羅甫、不日將返柏林、下週內再來倫敦、今日渠將往見艾登、同時法閣員彭古、由倫敦返巴黎前、亦將往見艾登、

覆文內容共分五點 具體建議當另提出

（倫敦二十四日哈瓦斯電）德政府對洛迦諾公約四國協定、頃已提出復文、謂洛迦諾公約四簽字國所提建議毁壞德國民族之榮譽、以妨害平等權利之實現、以故德國政府全部予以拒絕、並當於本月三十一日提出具體建議、復文內容、可分爲五點如下、（一）拒絕撤退萊因河區域現駐軍隊、（二）拒絕在不平等地位上與他國進行談判、並聲明元首希特勒前所提和平建議、係以已恢復之主權爲之基礎、今茲仍當予以維持、（三）洛迦諾公約四簽字國建議由英外相艾登轉遞德國者、具有歧視德國之性質、而使德國偉大民族、不得與他國處於平等地位、苟予接受、恥莫甚焉、以故德國不能不予以拒絕（四）德國政府、與人民均願協力建樹歐洲之和平、惟各國經濟政治領袖、一日不能保證無條件之長期安全制度、則歐洲各民族之社會狀況、卽一日難以改善、（五）德國衆院改選期近、一俟本月三十一日選舉結束之後、自當提出具體建議、

佛蘭亭謁薩勞會商 法國態度不稍變更

（巴黎二十四日哈瓦斯電）外長佛蘭亭、頃於午後五時、啓程往伊沃納省、稍事休息、（衆院於下月二十六日舉行改選時、佛蘭亭當在該省參加競選）在離京期內、當仍與外部不斷通訊、俾遇必要時、卽可趕回京中、佛蘭亭首途之前、曾於午後三時十五分、晉謁總理薩勞、就德提出復文後、法國應採取之態度、有所磋商、歷一小時半始畢、當經決定法國態度、不稍變更、卽（一）洛迦諾公約國會議協定草案、乃一整個的、德國接受或拒絕、當全部爲之、（二）此項協定、一日未付實施、法國卽一日不與德國開始談判是也、

（倫敦二十四日路透電）今日午後國聯行政院、舉行非公開會議、通過決議案、申謝洛迦諾公約國、卽英法比義四國、維持和平之努力、並表示意見、當洛迦諾公約簽字國、仍在進行談話之際、行政院應暫行停止行動、俟洛迦諾公約國、隨時以談話進行情形、通過行政院後、卽宣告無期延會、並謂決議、一俟情勢、

廣田內閣成立的前後（續）

夏成道

在成立孤滯中只有微絲一縷的希望的廣田內閣、爲了軍部的意見的太强硬、七日八日和八日下午的廣田寺內的三次重大會見、閣員人選的一再折衝、八日上午因爲陸軍內部的杉山參謀古莊次官今井軍務局長陸軍省局課長的頻頻協議、組閣前途又趨惡化、八日午後海軍永野又與廣田寺內加入協議交換意見、要求對廣田把時局再認識、經過幾度危機的組閣工作、八日午後三巨頭會議之後、大體意見一致了、似乎愁眉稍展、最後只剩下的一個、政黨方面民政政友要求各二名入閣、軍部方面只答應各一名入閣、後來軍部方面答應了內部車行協議之後、在九日早回答、這是組閣成敗的最後關頭了、

九日午前三巨頭的四次會議罷了、結果謂協成立了、陸軍方面對於政黨入閣人數讓步組閣本部方面盡量實行軍部提出之政策、幾度瀕於流產終於成立的廣田內閣、於是在九號晚九時舉行親任式、

經過五日夜的折衝廣田內閣的難產眞打破以往的例子、幾度瀕於死難的關頭特破了、最後決定的人選和四日夜初次擬定的差不多更動了半數以上、這可以知道當局的苦心了、明白了廣田內閣成立經過、就可以推測他未來的動向、新內閣無疑的是以軍部爲骨幹、以廣田的國際協調做幌子、新內閣是標榜着「澈底肅軍」和「掃除秕政」、澈底肅軍就是軍人不干與政治、這問題似乎簡單、而實際絕難辦到、還不過是軍部內部勢力之爭持的呼聲政府用以彈壓極右翼份子的口號罷、

掃除秕政、是想融合官僚政黨軍部財閥四大勢力於一爐、來應付所謂「超非常時」、現內閣是這四大勢力組合而成的、想來消滅以前這四大勢力的之互相的爭扎、這雖然還是脫不了中間性內閣的色彩、然而它的政策確有新的辯證的轉換、

基於成立後的閣議政府的聲明、和各方形勢的推察新政策的動向是、

（A）大陸政策之强化（B）軍擴工作之積極（C）國營事業之拓展（D）高橋財政之修正（E）統制經濟之邁進

新內閣的政策、在政治方面、是集中力量做準備戰爭的工作、在經濟方面、是實行統制向戰時經濟的路線移動、

（四）政變後給與世界之影響與中國之自覺

在二、二六事變初爆發的時候、歐美方面總對遠東的時局擔憂、以爲今後日本之對華對俄的態度更强硬更積極、待到廣田新內閣成立的時候、論調似乎轉變、就期待國際協調的未來成效如何、

然而我們看一看內閣陣容、他們的目的、是希望着舉國一致的內閣、日本上下都一致的瘋狂的要向外發展、換句話說、就是要團結軍部政黨官僚財閥的勢力來集中向外用廣田的外交協調來做國際視線的煙幕彈、而實行軍部所提示的積極向外的原則、

總之這次政變的結果、是加速度的逼近了二次大戰的爆發期、大陸政策的强化的對象、是蘇聯是中國、蘇聯已在沿海洲一帶新近又加强了兵力來防禦、雖然的、是可以和人家來决一個頭來再看看我們中國、我們準備在那裏、幾年來政府的努力、雖然有了顯著的進步、尤其是蔣委員長入京以來、首都有着活躍的朝氣、但期望國家獨立自强心過切的我們、不能不認爲進步的速度太慢、中國老實說夠不上和人家談親善談和平、因爲中國實在不是一個現代式的國家、沒有足以維持和平的武力、沒有現代國家所具有的條件、所以一切都處於被動與被宰割的地位、我們要獨立自强就須先要現代化我們的國家、因爲我國國土廣闊與人口衆多、各種各樣的劊子手又推進了我們的大門、這斷不是少數人的能力所可辦到的事、我們必須要全國上下在强有力的同一的指揮之下、步調一致的不懈的勇往邁進、要曉得他今日如不作最後的掙扎、今日或將不能或不容許我們的苦幹、時一過往不可挽留、是望我全國同胞認清今日死亡綫上的我們的非常時下一超非常時」拋卻一切成見、鞏固中央政府、站在民族復興的大纛之下、作决死的苦難的奮鬥、（完）

宜繼續考慮比法兩政府起初提出之問題主席應在日內瓦召集行政院會議、本日會議、德代表出席者爲狄高甫、

國聯政院會議通過 申謝四國維持和平

（倫敦二十四日哈瓦斯電）德國政府、對於洛迦諾公約國協定草案所提建議、業已全部拒絕、英國官方人士、頃對德國復文、加以評論、以爲德國允予本月三十一日提出具體建議、足證其並無無切從事之意、一俟衆院改選後、該國固仍有表示妥協之可能也、外相艾登、已於今晚以復文內容、通知法比義三國代表團、法不管部閣員彭古、定於明日與艾登會晤、卽於當日午後、飛回法國、向本國政府請訓、

（倫敦二十四日哈瓦斯電）國聯行政院於午後四時十五分舉行非公開會議、主席澳洲代表勃魯斯當經通過決議案一件、謂英國政府以洛迦諾公約國會議協定草案內容、通知行政院、殊足感謝、此際洛迦諾公約各簽字國、正在進行談話、行政院自以暫時延會爲宜、茲特授權主席勃魯斯、俾於適宜時期、召集行政院日內瓦開會云、至午後五時、行政院卽行散會、大約不出十日、當在日內瓦繼續開會、法國代表團、對於延會、亦未表示異議云、

英法比軍事協定 仍繼續進行

由三國參謀人員開始接洽 縱義國拒絕參加亦當實施

（倫敦二十五日哈瓦斯電）洛迦諾公約各簽字國所成立之協定、雖爲德國所拒絕、但在英外相艾登、與德國進行談判期間、英法比三國參謀部所訂立之軍事協定、仍當繼續有效、三國參謀部人員、卽將開始接洽、藉以籌劃技術上之措置、俾遇發生經挑釁之侵略行爲時、英法比義四國、依照洛迦諾公約所受之約束、（卽互助辦法）得以付諸實施、此項互助計劃、縱使義國正式拒絕參加、亦當實施也、

義奧匈規定 設立諮詢機關

在未諮商其他兩簽字國之前 不與他國進行任何政治談判

議定書補充文件發表

（羅馬二十四日海通電）義奧匈三國總揆墨索里尼、許斯尼嘎、及貢波士、業經簽字之一九三四年三月十七日羅馬議定書補充文件三件、全文已於本日午後發表、在該議定書第一補充文件中、有關三國代表、以滿意態度、確言彼等不斷合作、業已保證和平之維持、並導歐洲入於經濟建設之後、卽鄭重宣佈彼等決心、（一）遵守一九三四年羅馬議定書中所確立之政治經濟與文化原則、（二）承認爲三國利益計、關於歐洲今後之一切發表、必須採取逐漸擴張之共同行動、並（三）決計由彼等結成一黨、爲達到此項目的起見、決定設置常設諮詢、在該議定書第二補充文件中、三國政府、根據第一補充文件中所舉各項原則、各自重申決議、在未諮商其他兩簽字國之前、決不進行關於多瑙河問題任何重要政治談判、三國政府、對於與多瑙河其他國家、共同發展經濟關係之利益、雖已充分同意、但承認在目前時機、僅可由對邊協定、此項發展目的、該議定書第三補充文件、聲稱第一補充文件中所表示之常設諮詢機關、將由三簽字國外交部長、共同組織、並應於三國政府認爲適宜時間開會云、

（羅馬二十四日哈瓦斯電）義奧匈三國當局、連日商談結果、業已簽署議定書三件、以補一九三四年三月十七日三國協定之不足、其要點如下、第一件三國政府、決定設立常設備諮詢機關、俾使各國間合作情形、益臻密切、第二件三國政府互允本議定書、任何簽字國若與他國進行關於多瑙河流域問題之政治談判、當於事前向其他兩簽字國諮商意見、否則卽不得進行此項談判、三國政府、並經同意各簽字國與多瑙河流域其他各國經濟關係、更臻密切、雖所期望、但其目前多瑙河流域其他各國總未可進行加入義奧匈三國協定而借可與之訂立雙方協定、以冀發展相互經濟關係、第三件上述常設諮詢機關、係以三國外交部長組成之、並應於三國政府、認爲適當之時、按期開會、

希特勒發表七次選舉演說

決不接受他國污衊要求 希望全國人民爲其後盾

（柏林二十四日哈瓦斯電）希特勒今晚在此間德意志大廈發表第七次選舉演說、除大廈中容納聽衆二萬人之外、鵠立門外、聆元首言吐者、猶有五十萬人、今晚全城懸旗、滿街遍貼宣傳報紙、希特勒之肖像、四週綴以電炬、照耀奪目、民衆莫不歡欣若狂、希特勒之演詞、略謂吾人所求者、至爲簡明、一言以蔽之卽國內之事、均當自主、非他國所得置啄是也、夫爲和平而努力、固所願也、但苟以恥辱之條件、加諸吾人、則吾人决不能有所貢獻、余當俟三月三十一日重申前所提出之和平建議、若者可爲、若者不可爲、余將一一闡明、務求其毫無疑義、存爲希氏次乃再度撮述國社黨秉政後之治績民衆聞言、高聲歡呼、希氏略謂從前德國民族、積弱之思想、今已剷除淨盡、永不復萌、吾人僅以三年光陰、孜孜爲治、遂使德國民族、獲長足之進步、雖數世紀之功、當不踰此、吾人願與其他民族共同生存於和平之中、惟此項和平志願、非德國從前歷屆政府之懦弱可比、其他民族、愼勿誤會、蓋德國自經國社黨統治之後、已往種種情形、今已不復存在故也、他國向余要求作一表示、要知余乃德國人民之領袖、其任務乃在保障人民之和平榮譽與自由、而非在作一表示也、余所作和平建議、是否爲人民所贊同、人民當於三月二十九日投票時表明之、屆時全國人民、必爲余之後盾、當無人向余要求再作象徵之表示云云矣、

義機又炸吉吉迦

（亞京二十四日路透電）義機十架、今晨復轟炸吉吉迦、此爲三日中第三次之襲擊、諸機翺翔該鎮與四周各村之天空、歷二小時之久、共擲下炸彈多顆、損失總數尚未查明、

阿根廷宣布戒嚴

因共黨圖謀起事

（阿根廷京城二十五日路透電）阿根廷政府、因國內共黨復作陰謀、希圖起事、故已宣布全國戒嚴狀態、限期爲九十日、昨夜在共黨總部抄獲文件後、卽有國會議員五人、因被株連而就逮、

英下院將討論洛會白皮書

德報認爲違反自然 謂內容殊錯綜

（倫敦二十五日哈瓦斯電）國聯行政院、昨日決定延會後、下院工黨議員、均堅決主張應將關於洛迦諾會議協定草案之白皮書、儘速提付討論、緣國聯行政院既已延會、艾登外相、時間自已較爲充裕、故二十六日下院開會時、外相當可就洛迦諾協定問題、發表宏論也、聞內閣於本日舉行閣議時、當採納此議、

（柏林二十五日路透電）國聯行政院無期延會之決議、德報認爲係洛迦諾白皮書之終局、德報指白皮書違反自然、且倉卒間草成、故內容殊爲錯綜、現望乘此機會、從速忘却此使人難堪、而未成功之文件、以安大局云、

義國空軍現狀

迅速加以充實革新 航次范里頃報告

（羅馬二十四日哈瓦斯電）航空次長范里、頃在衆院宣稱、義國空軍、卽當迅速加以充實革新、義國現方建造新型飛機、能載重量一噸半之炸彈、自羅馬出發地中海、無論何處、均可一氣飛到、預計五月杪、卽可造成、蓋義國因所處地理位置之故、地中海任何地點、吾人均應加以控制、不可使有鞭長莫及之感也、范氏嗣述關於空軍人員訓練之現狀、謂全國現已成立航空學校十八所、專事訓練飛機駕駛員、至空軍徵兵制度、亦將立卽創辦、自昨日起、飛機隊數額、已較從前增加一倍、所添之空軍兩中隊、已經編成、又新設空軍一大隊、由王姪蘇伏亞親王指揮、並已劃定空軍第四防空區、次述空軍物質方面、謂義飛機材料之購自外國者、已自百分之二十三減至百分之八、新式之偵察機、卽將舉行試飛、轟炸機亦將完全革新、又自三月一日以來、儲油庫已建築完成、對一切事變、自可應付裕如、范里最後則謂義航空部並在東非多所設備、如新建之飛機場、在義屬以里特里亞者、有二十五處、在索馬利蘭者、有五十四處、以里特里亞境內、若干飛機場、有設在拔海二千四百公尺之高地上者、此其成就、可稱偉大云、

俄已與德停止商務談判

（倫敦廿四日哈瓦斯電）據此間金融界人士所知、蘇聯國外貿易委員署、現因德國在萊因河區域、重行設防之故、已與德國停止商務談判、按德國政府曾於去年四月、卽與蘇聯商定信用購貨辦法、准許蘇聯在五年之內、向德國貸購貨物、以二萬萬馬克爲度、截至上月爲止、二萬萬馬克之限額、業已用足、乃由德國方面、發動兩國開始談判、以冀續訂同樣辦法、現所停止進行者、卽此項談判是也、

比陸長請衆院延長軍役期限

授權政府迅卽通過法案 ◎……應付邊疆防務需要

（比京二十四日哈瓦斯電）陸長德維士、頃向衆院國防委員會宣稱、自德國軍隊開入萊因河區域、暨英法比三國參謀部、商訂軍事協定後、比國軍役法、自有改革之必要、用是要求衆院迅卽通過法案、授權政府俾得延長軍役期限、以應付邊疆防務之需要云、現將組織特別委員會、研究參謀部、製擬之陸軍改革案、

旅捷德人圖謀立國

十三人判處徒刑

（捷克摩拉夫斯阿斯特拉伐二十四日路透電）德人十三名、被控集合波希米亞人、摩拉維亞人、西里西亞人、奧地利亞人、設立機關、以圖創成日耳曼國、今日由此間法院分別判處徒刑、共計達二十二年、此案審訊十五週之久、其領袖巴資奇特數役、判處徒刑四年、

土耳其決定重行設防達達那爾海峽

（倫敦二十五日哈瓦斯電）新聞紀事報載稱、德國本月七日廢止洛迦諾公約、並派兵開入萊因河區域後、時局形勢大變、土耳其政府、業已有鑒及此、頃已決定旦夕間、卽行提出達達那爾海峽重行設防問題、

曼達主編

評「春之花」

明星出品·與村導演

首都映★冰郎許

「風」，「重婚」，「落花時節」，幾部片子，就是這位青年導演與村導演的，今天，我所寫的「春之花」，也是他進明星後的第三部作品。

主演者是明星視爲堂堂的大明星高占非，孫敏，嚴月嫺，朱秋痕，黃耐霜，王獻齋，謝雲卿等七人主演，是一部歌唱對白有聲片。

故事是述三個男人高明，（高占非飾）孫珊，（孫敏飾）王鏢，（王獻齋飾）爲着一個歌女金娘，（嚴月嫺飾）而爭吃醋，竟不惜以性命犧牲，而終究孫珊被打死了，王鏢入獄，高明也受盡了痛苦與殘酷的鞭韃，始掙扎出來，結果，金娘仍然孤身漂泊，而高明，則與房東的女兒小蘋（黃耐霜飾）偕同走上歸途。

我覺得本片的主題，是太够歪曲而不近現實的，導演的本意，固然一方面是想曝露官場醜惡的卑賤手段，同時，告訴我們拜金主義者的女人是那麼令人失望，可是，我們在片子上看到的，着實是太不够了。雖然，高明的嘴內，可以知道孫珊是個貪官污吏，但除此以外，再也使我們不能領略到在本片中所指示我們的一切。

其次，像高明那樣的一個窮光蛋，肚裏鬧着飢慌，而不惜以性命犧牲，去追求一個女人，甚至他竟連自己的生活也不打算，這恰使我覺得未免太過火了一點，還有無意義的穿插，也太多，簡直失掉了本片的中心意識。

演員都平平，高占非在本片內，並沒有特殊的表演，不知道是導演不會利用他，還是他的演技不够呢。

佈景方面，也不見得怎樣高明，收音並不怎樣清晰，這裏，使我們知道導演與村先生，原來儘是如此。

梅花歌舞團台柱韓秋霞，在「父母子女」中之舞姿，不日亦將在首都登台表演。

女明星之美

好萊塢女明星差不多沒有一個是不美麗，不過每一個所謂美人，總有一種非常人所能及的特美之處，現在將好萊塢女明星底美的特點寫在下面：

瑪琳黛德麗……腿
瑙瑪希拉……頭髮
凱弗蘭茜絲……背
卡洛朗白……身段
嘉寶……眉毛
珍妮麥唐娜……眼睛
愛琳鄧……鼻
琴逑勞吉絲……耳朵
麗琳哈蕙……嘴
瓊勃朗黛兒……牙齒

編者白

每星一日，不及製版，暫停兩天。（編者）

□蘇聯拍中國片□

蘇聯米茲拉彭攝影場本年度出品甚多，其中最有興趣的是兩部關於中國的影片，一部是興得爾斯坦導演的「四川」，一部是拉蕃拉姆尼的「在滿洲的泥火山上」。

曼達主編

法律顧問

欠有債務約五千元 現欲停息分期付本
但須經債權人同意債務人無此權利 ……可依法律解決

主筆先生：素仰 貴義務勞動欄，替一般人解决疑難問題，欽甚佩甚，敝人現有一問題，懇請 先生賜示，不勝感禱。緣敝姓欠有債務約五千元，如照每年家產收入，則數年可清償矣，祇恨累年歉收，致入不敷出，而各債主之息銀，仍須付給，家中生活，幾不易維持矣，唉，此種隱情，實不堪言狀。敝姓產業，每年收入，除各捐稅約計千三百元，田房各半，房屋即各大債主所租，其每月租金，則被扣爲利息，田租除各零星債主扣除外，亦不敷家中生活，以致每年受此無聊之糾纏生活，苦思變動產業，苦無承受之人，依此遷延，即百年亦不得跳出此債獄也。現鄙人欲以停利，分期拔本，則每年有千元付還各債主之本銀矣，而敝姓之債務，皆有十年之久，且大半爲息上生利者，其常年利息爲二分，倘若各債主不允，可能以法律解决，祈先生賜示 則感德無涯矣。季澤敬上

李翊律師答 停息分期付本，須經債權人同意，債務人無此權利，但若利息超過年利二分，或利上生利，則可加以拒絕，執事如有依法履行債務之意思，並有履行之能力，自可依法解決。

醫藥問答

經血斷絕 臉上斑點 誤犯手淫 大便祕結 所問均答覆於下：

周望平，胡益仁，陳棣，諸君來函所問，已請由梁崢嶸醫師代答於下，原件過長恕不批覆（編者）

胡益仁先生： 尊夫人念五歲，病後經血斷絕，迄今四載全無，其遠因弗能作一定之標準，假使是經閉而無妊娠，最多半年，或一年之中，必病少腹脹痛，是妊娠，於生理上亦决不能延乎四年之久，方書有腸鑼衣者，內子患鼓脹痛而堅硬如石病，日必人坐其腹上，或擂之擂之，稍差，否則，輾轉不安，當時服藥無效，事後置之不問，待生一男，鼓脹始除，且該男活至十歲而死，尊夫人之恙，鄙人未檢查之前，未敢妄覆，請就近延醫診斷，爲善。

陳棣先生： （一）生殖器短小，有因未發育完全者，有誤犯手淫腎虧者，足下雖已結婚，請勿過於房事，惟手淫必須永遠戒絕，久而久之，或能恢復常態，精液足則濃，濃即易於結胎，假之藥物，必脉症合參，始能擬方。（二）吾人不與妓女發生性交，亦有致淋病之可能，總因無不由於色慾過度者，或當洩精而又忍而不洩者，故影響小便後痛，或有血液併出者，此乃是淋病之象徵，至於睡後乎東方報曉，二小時內始一次小便，乃體弱使然，堪爲足下告慰者也。（三）鼻樑之閒斑點，請用茄子切成小片擦面部，或以白茯苓末，加白蜜調和，夜敷，或用黑牽牛，雞子清，調和夜敷且洗。

周望平先生。 尊夫人平日飲食甚少，大便常時秘結。此脾虛濕滯，肺虛津濕缺乏也，請試服野黨參二錢，白朮三錢，雲苓四錢，炙甘草錢半，麥門冬四錢，宋半夏二錢半，紫蘇子錢半，火麻仁四錢，日一服，連服三劑，飲食自然增多，大便自然通暢乎於種種通便之法，不可誤用，誤之一時雖得爽快，日久必更不通矣。

未經子女同意代定婚約 在現行法上不能認爲有效
但須滿二十歲之成年人 否則無此聲明之能力

編者先生大鑒：今有一事，相煩指示，不勝銘感，因敝人有一學友，在孫家埠小學讀書，今年由家庭定婚，但事已成，敝同學很不贊成，不知可有什麼方法抵抗，如其抵抗，不知可合法否！希望先生提速答覆於我！此祝撰安 章紀鳳謹啓

答：父母未經子女同意代定之婚約，在現行民法上，不能認爲有效，尊友如不贊成，自可聲明否認，既經否認以後，即不受該項婚約之拘束，惟此係指已滿二十歲之成年人而言，如尊友現尚未成年，則須俟成年以後，始有聲明否認之行爲能力。

傳況鱗律師受任南京日報社常年法律顧問通告

本律師茲受任南京日報社理事長喬一凡先生聘爲該報常年法律顧問嗣後關於上開當事人之一切法益本律師負依法保障之責特此通告

事務所南京朱雀路一一九號 電話五一四二四

倪光和律師受任中山東路中華池盆浴堂常年法律顧問啓事

茲受上開當事人之委任如有侵害該池一切法益本律師當盡依法保障之責 該池地址大行宮 電話二三一九四

事務所 西華門慶餘巷春和里一號 電話二二五八六 普通二一六四六

南京昇州旅社開幕啓事

本社開設首都昇州路評事街北首地點適中交通便利房間高敞定價從廉並爲顧客便利起見特闢華麗禮堂可辦筵席及家常便飯宵夜小吃隨時俱備精美無論本社開張伊始所有房間飯食格外克己長期包月更加優待客人茶水暫不另外收費侍役聽賞絕對不准需索各界惠顧極誠歡迎特此敬啓

◆地址：昇州路評事街 ◆電話：五一七五四

國民政府軍事委員會禁煙委員會總會通告

蔣委員長兼禁煙總監奉令辦理禁煙事宜已定有種種法令尤其是對於禁毒立法最嚴原定兩年禁毒計劃已過一年民國二十五年年底禁絕毒品期限轉瞬快到按照禁毒治罪暫行條例凡製造嗎啡高根海洛因及其化合物或配合而成的各色毒丸等及運輸販賣或意圖販賣而持有前列各項毒品以及意圖營利爲人施打嗎啡或以館舍供人吸食毒品者一概都處死刑就是未遂犯也要辦罪至於施打嗎啡或吸用毒品的在二十五年內也要處三年以上七年以下的有期徒刑還要限期交醫勒令戒絕若是自願投戒在二十五年內戒絕後而再施打或再吸用的就要處七年以上的有期徒刑再限期交醫勒令戒絕倘於這次勒戒絕後又於二十五年內再犯施打嗎啡或吸用毒品的就要處死刑了一到二十六年就是初次施打嗎啡或吸用毒品的也一概處處死刑若是製造運輸販賣或意圖販賣而持有毒品在二十五年內就要一律處死更不消說得了還有幫助他人施打嗎啡或吸用毒品的不管主犯是初犯或再犯也不論甚麼年份一概都要三年以上七年以下的有期徒刑又有製造販賣或意圖販賣而持有專供施打或吸用毒品之器具的也不論甚麼年份一概處七年以下有期徒刑凡毒品人犯更奪公權一年以上十年以下並沒收財產的附加刑眞是十分嚴厲去年老早就把這條例佈告周知並已由各處軍法機關把判處死刑的毒品罪犯隨時宣佈着實不少蔣兼總監的意思眞祇望全國人民都知稟戒凡製造運輸販賣毒品的和意圖營利爲人施打嗎啡或以館舍供人吸用毒品的都各早早改業死裏逃生就是施打嗎啡和吸用毒品的本人也應該早早回頭自行戒絕何必定要犯法更何苦捱到二十六年甘受死刑呢政府禁毒這樣的森嚴探捕更異常周密倘若輕於嘗試决難倖免本總會承蔣兼總監的命令促進禁毒要政實不忍見死不救特再把條例搬引出來並苦口婆心向全國民衆切實警告光陰一天一天的過去了死期一天一天的到臨了各色犯毒的人們趕快各尋生路吧！此佈

商務印書館南京分館

訂購 商務印書館 廿五年度日出新書預約

全年節省四百元

本館廿四年度日出新書共出六百七十五種，定價總數七百九十八元有零。廿五年度出書狀況，大致與上年度等。圖書館訂購本年度新書預約者，全年可以節省四百元之譜。個人之訂購新書預約者，亦可節省書價總值百分之四十。上年度訂戶續訂本年新書者，更得享受減折購買廿四、廿五兩年日出新書之利益。

	預付定款	購書折扣
圖書館	一百元	五折
圖書館	五十元	六折
個人	三十元	六折
學生	十五元	六折

本年度日出新書訂戶購買本館預約特價書及星期標準書，並得享受照實售價九折之利益。

預約簡章備索

康價部 15折

陳列各書逐日更換售完爲止概不預定

日期三月十五日止

同時另設文具廉價部

中央醫院

掛號時間一覽表

	外科	內科	小兒科	牙科	泌尿科	外科	產婦科	眼科	耳鼻喉科	骨科	皮膚科	肺痨科
普通號		每日上午九時至十一時	每日上午九時至十一時	每日上午九時至十一時	每星期二四六下午一時至三時	每日下午一時至三時	每日下午一時至三時	每日下午一時至三時	每日下午一時至三時	每日下午一時至三時	每星期一三五下午一時至三時	每星期二四六上午九時至十一時
特別號	每日下午三時至四時	每日上午十時至十一時	每日下午二時至四時	每日上午十時至十二時	每日下午三時至四時	每星期一三五上午九時至十時	一時二四六下午二時至四時	每日下午四時至五時	每日下午三時至五時	每日下午四時至五時	每二四六上午十時至十二時	每日下午三時至四時

附註

（一）診病時間特別號按掛號序診看普通號上午自十時起下午自二時起（二）凡掛特別號及急症號者均在特別掛號處掛號（三）掛號不限時間（祇以確係急症此項急症而需即刻診治者爲限）（四）病人來院掛號後即持診券赴科就診如須轉科診治者（例如內科轉外科是）其所掛之號不論何種除牙科外在當天內均可適用隔日重行掛復診號（五）各種診券未經本院蓋章者概作無效科除牙診券有效期間爲六個月外其他各科普通診券可長期應用倘有遺失須另行納資補券（六）例假日及星期日除急症外普通及特別掛號概行停止

中央亨達利

首都信譽最著·牌子最老 花色最多·定價最廉 唯一偉大鐘表行

中央亨達利 經售精美鐘表 唱機唱片

兼聘技師精工修理準確保用

亨達利 門市部·經理處 電話（五一八一二）（二一三四四）

地址 中央太平路 電話（二二一四九二）

精益眼鏡分公司

實業部註冊中國首創第一家

精益眼鏡分公司

OPTOMETRISTS & OPTICIANS

配眼鏡决不能如購普通物件可比因爲戴不合光度之眼鏡對於智識及事業精神有莫大阻礙本公司爲全國最進步之眼光學專家

驗光準確 儀器精良 品質高尚 價格公平

中國精益眼鏡公司

南京支店太平路花牌樓 電話二二三四一

驗光主任王翔欣謹啓

醫藥周刊

主編人　梁崢嶸

第十一期

通信處南京城內羊皮巷第八號

（一）本刊內容、分為醫藥論說、醫案醫話、國醫筆記、醫藥詩歌、民衆衞生談話等門。
（二）本刊歡迎各界投稿、每文不得超過一千五百字、並須繕寫清楚、標點完善。
（三）本刊編者有修改取捨之權、未經登載稿件、概不退還。
（四）本刊每逢星期二日發稿、星期四日出版、如蒙惠稿、務請於星期一以前寄到。
（五）本刊增設醫藥問答一欄、不分日期、當以來信先後奉答、問病諸君、務請將真實姓名、詳細住址、及病情經過、一一說明、是幸。

半夏麥冬合解

翁竹壽

二者性相反，合用治嗽治喘甚效，蓋半夏味辛，性溫，有毒，凡味辛之辛者，皆稟秋金收降之性，故力能下達，為降胃安衝之主藥，為其能降胃安衝，所以能止嘔止吐，方今各藥肆，以其有毒，用礬水相制太甚，服之令人嘔吐，反失本性，殊為可慮，用者慎之！至如麥冬，則味甘性涼，氣微香，津液濃厚，色兼黃白，能入胃以養胃液，開胃進食，更能入脾，以助脾散精於肺，定喘甯嗽，即引肺氣，清肅下行，統調水道，以歸膀胱，因其性涼，液濃，氣香，而升降濡潤之中，兼具開通之力，時人用多去心，殊不可解。古方多以麥冬治肺虛咳嗽，獨徐靈胎謂嗽者斷不宜用，以其液漿膠黏太甚，肺中稍有客邪，即可留滯不散，惟濟以半夏之辛燥開通，則不惟治嗽甚效，即治喘亦甚效，故仲景治傷寒解後，虛羸少氣，氣逆欲吐，有竹葉石膏湯，麥多與半夏同用，治火逆上氣，有麥門冬湯，以麥冬為君，亦佐以半夏也。又肺虛勞嗽者，醫家多忌用半夏，是未知半夏之性者也，徐靈胎曰，肺屬金，喜斂而不喜散，蓋斂則肺葉垂，而氣順，散則肺葉張，而氣逆，半夏之辛，與薑桂之辛不同，入喉則閉不能言，塗金瘡則血不復出，辛中帶澀，故能疏，而又能斂也，然辛之斂，與酸之斂迥異，酸則一主於斂，辛則斂中有發散之意，尤與肺投合也。又喻嘉言讚麥門冬湯中用半夏曰，於大建中氣，大生津液藥中，增入半夏之辛溫一味，以利咽下氣，此非半夏之功，實善用半夏之功也，詎可以相反之性而忽之耶！

痘瘡證候及治法（二）

陳震巽

痘瘡證候，已述於上期本刊，茲再講其治法，惟今人視痘，為難治之症，惟得其治訣，則雖難亦不難矣，凡痘瘡初起之時，不論身弱身強，總以先補氣血之藥為君，略加發散之藥，則重者必輕，而輕者尤易愈，無如世人，皆以寒涼之品為主，又助以剋散之味，此所以輕變重，重至死也，今有五方，朝夕服之，至七日無不結痂，再無回毒之症，十人十活，不殺一小兒也。

第一日方　見少兒身熱，眼如醉眼者，此出痘兆也，若不是醉眼，則非出痘，不可用此方，若見眼醉，急投此方，則痘點即見，必不待三日而自出也，方用炙黃耆三錢，白朮一錢，甘草一錢，當歸二錢，川芎二錢，茯苓三錢，柴胡一錢五分，升麻五分，麥多二錢，玄參三錢，陳皮五分，荊芥一錢，金銀花先用五分，水三碗煎湯二碗，再煎藥至五分，與小兒飲之，此方五歲以上俱照此分量，五歲以下減半，週歲內者又遞減之，服此藥自然神志清爽，服後見點，再用第二方。

第二日方　白朮二錢，麥冬三錢，甘草一錢，當歸五錢，生地五錢，玄參二錢，柴胡一錢，升麻三分，荊芥一錢，茯苓二錢，白芍三錢，白芥子二錢，金銀花三錢，水煎服，服後一身盡見點矣，其色必紅，而無黑色白之虞矣。

第三日方　人參五分，白芍三錢，白朮二錢，神麴三分，茯苓二錢，玄參二錢，丹皮一錢，水煎服，此方服後，盡皆灌漿，永無退症之虞。

第四日方　人參一錢，當歸二錢，熟地五錢，茯苓二錢，金銀花三錢，陳皮五分，甘草一錢，玄參三錢，白朮三錢，白芍二錢，神麴五分，服此方後，小兒必然口健，要吃食不已，不妨少少頻與，萬不可食多，然萬一小兒多食，別生他病，須服第五日方。

第五日方　人參一錢，茯苓三錢，白朮二錢，甘草一錢，有食積加麥芽五分，山查五粒，若不傷食，則不必加之，祇加金銀花三錢，服此方後，明七日前必回春也，以上各方分量，按照小兒年歲，俱遞第一方減之。

痘瘡壞症方　痘瘡壞症，最為可憐，身如黑黯，口不能言，食不能咽，世人到此，悉無辦法，奉多置而不顧，今有一方能生之，即人參三錢，（貧寒之家，可用太子參，其實太子參效用，與普通高貴人參，無大差異，而且價格極廉，又係真正國貨，惜世人多不知此國寶，吾今特揭出之，希望國醫勿再重耗同胞有用金錢，徒供東鄰專利特產之欲壑，）玄參三錢，荊芥一錢，金銀花一兩，陳皮三分，水煎五分灌之，下喉而眼開，少頃而身動，久之而神氣回，口能言，食能下矣，不必再服他藥，即自面而生全，蓋痘瘡壞症，皆氣虛而火不能發也，火毒留於中而不得出也，故形此狀，其實臟腑未壞，今用人參以固元氣，用玄參以去火，以用金銀花以消毒，用陳皮以化痰，用荊芥以引經，而發出於外，內中原有生機，所以能一劑回春也。

代郵

張子中、張蔚雲、郭玉聲、劉彥熙、張昌年、諸君問病答案，因稿件擁擠，下期必當奉答也。（編者）

中醫條例公布後　為同仁再進一言

淮安益林張治河

（三）組織醫院　改善治療便利社會　國醫未有醫院，實為最大之缺點，蓋藥品之真偽，煎法服法之當否，以及飲食起居之一切調護，皆與治療上，有莫大之關係，往往診療本無錯誤，而因上述種種失當，以僨事者頗多，又有遠路病者，出門就診，居住卑陋之客寓，因調護方法失宜，而妨害藥效者，亦數見不鮮，或虛弱之病體，因舟車勞頓而生變者，更為常有之事實，凡此種種，皆因缺乏醫院之故，苟有設備完全之醫院，一切治療調護，自無失宜之弊，而中醫效率，必更增高，民生受惠，必更大焉。又有私人開業者，對於危險疾病，因恐萬一不幸，名譽受損，每多不願負責，症雖未至絕望，亦多謝絕診療，而病家不知，遂抱着「活馬當作死馬醫」之宗旨，或求神藥，或服祕方，雜藥亂投，結果乃使未成必死之症，而竟至於死，又私人開業者，遇有必須共同研究之複雜疑難重症，每因缺乏同仁切磋，難收集思廣益之効，雖間有富裕之家，廣延多醫同診，然又每因意見不一，各存不負責心理，結果則敷衍了事，議一平淡無奇之官方，至於收效，當然亦等於零，此亦因缺乏醫院之故也，設有羣賢薈萃之醫院，則對於危險之症，自可無所顧慮，盡力治療，其因延誤而死者必少，對於疑難之症，自可公開研究，負責治療，而不起不治之症，亦必稀焉，去歲中央國醫館館長，有鑒於斯，乃聯合在京要人，籌設「首都國醫醫院」，吾知不久之將來，當可實現，尚望各地同仁，速效此法，聯合多數熱心社會事業之慈善家，集款創辦醫院，以便改善治療，便利社會，造福民生，當推此譽。

（四）發行刊物，灌輸學術。近年來，國醫刊物，已有數十種矣，然其間確有研究之價值者為數尚少，謹將個人認為精粹無疵者，開列於後，以備閱者採擇：山西醫學雜誌，上海醫界春秋，內容最精，信用最久，此兩種，歷時最著，足跡最為普遍，其他國醫公報，自唐柳亭張忍庵兩先生，負責主編以來，上篇刊載，各地方醫藥之建設，下篇刊載，各學者研究之心得，苟人手一編，不獨增長醫學，且可明瞭各地醫藥進化之情形，南京陳遜齋先生，主編之國醫週刊，每週出刊一次，尤為消息靈敏，淮陰沙亦恕先生，主編之醫聲，頗有精彩，蘇北文明，遜於江南，醫學刊物，亦較江南為少，自沙君主編醫聲以來，為蘇北醫界增光不少，此醫聲誠巨聲也，不啻驚蟄之春雷，治河希望此聲，不斷的刺激吾輩之耳鼓，俾吾輩勿再沉眠於黑甜鄉中，而做黃梁大夢，湖北醫學月刊，內容亦頗精美，篇篇金玉，字字珠璣，尤以謝匯東先生大著，引用生理病理新學，註釋內經，精確無比，整理學術，加惠醫林，誠可謂黃帝之功臣也，上海陸淵雷先生，主編之中醫新生命，學說新穎，毫無玄學色彩，此種科學化之國醫刊物，不可多得，光華醫藥雜誌，尤覺精粹，其最善之特點有二，一為各地調有記者，消息靈通，一為介紹日本漢醫學說，為同仁借鏡，有功醫林，實非淺鮮，考日本復興漢醫成績，超過吾國百倍，因彼多係西醫博士，深知科學底蘊，故其所出之新書，精確異常，治河希望各地報社，書效此法，或公聘一駐日專員，調查各事，繙譯其漢醫書籍，調查其漢醫情形，更與其漢醫機關聯絡，以便吸其精粹，此乃與學術攜手者也，考雜誌報章，為灌輸學術之利器，既可互通聲氣，又可互換智識，能使各地情形，互相洞悉，醫藥腐敗之處，可受他處文明之感化，學術簡陋之人，可受高明賢達之教育，其功不可盡述，希望各地同仁，已辦者，精益求精，未辦者，從速創辦，俾全國醫藥，早臻科學化之境域，治河盼切！禱切！（續完）

○　○　○

民衆醫藥談話

第一號

黑籍救星

染有芙蓉癖者注意！

癮敵出現

王光華

帝國主義侵略我國的手段，可以分作兩種來說，一種是剛性的，一種是柔性的，剛性的包括洋槍大炮，飛機軍艦，柔性的，就是商業文化，鴉片等等。剛性的是形乎外的，凡我國民，人人知曉，柔性的藏乎內，我們的民族，雖然知道，但是還有一部分的人們，總以吸鴉片能安逸一世，殊不知是自己害自己，所以政府方面對於這些，無不在那對付設法，積極改善的。

蔣委員長創行新生活運動，矯正墮落民衆，復興中國固有的道德，這就是對於柔性改善的方法，救國的大計的，所以三令五申，警告民衆，遵守力行，但是有一般不知死期臨頭的人們，仍愛之不捨，真是令人浩嘆，不過也有一部分，既染了烟癖，雖然想法子決心戒除，恨一時沒有絕妙的特效良方，因此自拔無法，欲罷不能。作者略將醫藥常識，個人一得之愚的良方，假本欄一角地位，公告癮君子，盍興乎一試。方如後：

戒煙良方，用生甘草粉十兩，炒粳米粉十兩，加研青鹽十兩，以上三味拌勻，再加鴉片烟灰（細研）每料五六錢，多則一兩，隨癮增減，製好後再向西藥房中購買膠囊裝好，每次按發癮前半小時服下，每服四五粒，或十餘粒，隔日漸漸減少，如此行之，就是癮太的君子，一星期之內，不痛苦，又方便，可以斷絕根株。

改版啟事

編者

一，本欄乃民衆之喉舌，絕對公開，茲由本期起擴大本欄地位，並改為民衆醫藥談話，凡愛讀本刊諸君，如蒙惠賜佳作，無不竭誠歡迎，但每文不得超過一千字，文言白話不限。

二，從本期起，每期標明號數，俾閱者諸君，便於查考，希注意及之。

南京大戲院

二次來京譚派碩果鬚生泰斗　言菊朋

初次來京青衣花衫　胡菊琴

文武老生老旦花臉淨　楊瑞亭

李克昌　王文祥　郭叔安

暨全班著名男女演員百餘人一齊登台

今天夜戲　白馬坡　金鎖記　忠孝傳

明天夜戲　全部征西傳

價目　日戲：特廳對號一元，正廳對號五角，普通二角；夜戲：特廳對號一元四角，正廳對號六角，普通三角，捐稅在內

本院為便利觀衆特設公用汽車備車處代客僱車

金城河北評戲（下關商埠街　電話四一四八八）

特聘評戲皇后　朱寶霞

青衣花衫　蓮玉花　青衣花旦　朱紫霞　青衣花旦　陳翠鈴　坤角小生　花豔君

全體藝員一百餘人日夜一齊登台表演

（今天日戲）書囊計　白水灘　全部桃花庵

（今天夜戲）因果報　獨木關　前部王華買父

明天日戲　全部李香蓮賣畫

明天夜戲　後部王華買父

日戲　時間一時半　日戲價目：花樓對號四角，樓上正廳二角五，特廳對號四角，樓下正廳一角五，樓下普通二角，捐稅一律在內

夜戲　時間七時半　夜戲價目：花樓對號五角，樓上正廳三角五，特廳對號五角，樓下正廳三角，樓下普通二角，捐稅一律在內

●本院特約江南汽車送客入城●

明星大戲院

（時間）二時半，五時半，八時半，開映

（票價）二角……一角四分……捐稅外加

電通公司有聲對白巨片　王瑩　周伯勳　領銜主演

自由神

包括了中國現代史上歷次重要的大事變寫盡了世上女人心底各種不同的小曲折

寫一個時代女性的故事！

地址：二郎廟蔡家花園

銀宮大戲院　銀片之府

票價一角二角捐稅外加

聯華公司全部有聲歌唱巨片　今天日夜三場開映

秋扇明燈

為無數被欺騙的女子作不平鳴

為無數被誘惑的男子作醒魂湯

黎莉莉　貂斑華　蔣君超　韓蘭根　合演

羅明佑　監製

南京市土地局核准土地登記公佈欄

廿五年三月廿五日核准

凌福基　大悲巷二十號　他項權利登記

盛同上　他項權利登記

端珠江路五〇九號　五一記

周文卿　同上　冷德年等　長街二八號　三十號　他項權利登記

高碧林　大紗帽巷二七號　他項權利登記

步二橋十五號　三一號　廊後街八號　他項權利登記

薛曜雲　同上

王成鈞　估衣廊三一號

劉鴻奎　估衣廊二七號

胡執中　同上

汪時垣　同上

他項權利登記　李誠　左月

孟慶有　同上

他項權利登記　舒石父　三記

王棠藍　家莊二花九號

劉金和　同上　蘭園

柏益吾土地登記啟事

茲有坐落本市光華路第三號門牌地產東至鄭姓屋西至程姓屋南至光華路北至秦淮河面積三分一厘五毫四絲因聲請所有權登記附執上首聯照及原契後截下半截共三紙遺失除另請公告外特先登報聲明如有異議即向南京市土地局提出理由及證件為要

溫馮氏土地登記啟事

茲有坐落本市西方巷街第十二號門牌地產東至西方巷西至金姓屋南至何姓屋北至金姓屋面積〇畝一分九厘一毫五絲因該產管業執照及新契二紙瑕疵恐有朦混不實等情事除另請公告外特先登報七日聲明如有異議即向南京市土地局提出理由及證件為要

孫洪斐記土地登記啟事

本戶坐落本市楊將軍巷第十四號門牌地產東至孔姓西至馬朱二姓南至楊將軍巷北至孔胡馬三姓面積二畝八分七厘九毫七絲係於民國二十三年買自馬蒯二姓茲因蒯姓付執印契紙及民國三年新契一紙均已遺失除另請公告外特先登報聲明如有異議即向南京市土地局提出理由及證件為要

誌善堂土地登記啟事

茲有坐落本市興中門地產東至官路西至仁育醫院屋南至興中門大街北至官路面積〇畝五分一厘八毫九絲茲因全部契據遺失除另請公告外特先登報聲明如有異議即向南京市土地局提出理由及證件為要

楊高氏緊要聲明

逕啓者緣氏夫楊特康于浮橋開設楊福大茶社於去歲九月間因債務日來店催要無法應付逐離店即令氏在店主持但彼均避而不見而彼並未回原店照料監察一切但在此數月間因營業不振時催其回店籍仍潛居首都以避債務似此實自行放棄權利但至本月十六日店員柴君因營業無法維持而辭職學生同時出店氏一女流何能支持故忍痛閉歇但據報載事實多屬誣陷現已依法聲訴外恐外界不明真象特此緊要聲明謹告

緊要聲明

啓者漢齋有祖遺坐落建鄴路卅號房產已向土地局登記取得四二六二號收條於本月二十一夜晚由胞侄墅邨途經建康路攜歸建鄴路不意中途遺失除另向土地局聲請作廢外特此鄭重聲明　仇漢齋啓

楊公井吳園書茶社

特請　普餘社彈詞名家

趙介祿先生　趙韞玉女士　彈唱　日　雙珠鳳　夜　小金錢

王燕語先生　王鶯聲女士　彈唱　日　夜　珍珠塔

本園聘請蘇州廚司專製應時佳餚各色點心物美價廉小賬不收加一如蒙光顧曷勝歡迎

電話七八二二八號

生殖器病自療法

凡患腎部虛弱則發育未全陽萎不舉遺精滑精見色早洩精關不固等症則人生之趣子嗣絕望動輒悲悶若購用市售內服劣藥等以冀全愈是無異隔靴搔癢功效難期茲有外用特效聖劑

大力精　PERILIN, PASTE　係德國醫科大學性病學校教授長雞惠森博士傾其深邃之專門學殖費却多年之心血結晶經多數著名醫學博士臨床實驗讚譽乃始敢發售以救濟斯病者患者祇須搽用少許立即揮發化學作用能使荷蒙旺盛血流通暢專治上列各症莫不藥到病除恢復健壯性能迥非挂羊頭賣狗肉之庸藥所可比凡已經偽藥無效者請火速購用免誤時機原價二元特價一元五角函購郵費二角

南京市政府前廣生大藥房總經理

代售處　中山路大行宮兄弟藥房　北門橋魚市街東南藥房　太平路花牌樓金陵藥房　建康路承恩寺仁濟藥房

各地藥店均有代售

眼科神劑　白敬宇眼藥　萬試萬靈

總店朱雀路　電話五二二五四

支店白下路　電話二一五〇五

京市購機祝蔣壽 各界分組徵求隊

公務員捐薪發八種禮券 房東至少出半個月行租 二十八日召各界開會

本市各界集款購機慶祝蔣委員長壽辰委員會於昨日下午二時、在市政府會議廳、舉行第一次常務會議、商定集款辦法四項、茲誌如次；

昨日到會各界代表

常務委員、係推定中央黨部等機關團體擔任、昨日到會代表、計爲中央黨部沈君匋、國民政府許靜芝、行政院陳銳、監察院童公震、立法院曾啓鏘、司法院朱維畿、考試院朱德銓、財政部張國正、軍事委員會王事幹、市政府馬超俊、市黨部彭爾康、市商會穆華軒、銀行公會羅訥齋、由馬超俊主席、

馬任主席組徵求隊

首由主席略事報告、即討論進行各辦法、當經決議、（一）推定馬市長爲常務委員會主席（二）推定市黨部彭書記長爲總幹事、幹事由市黨部市政府調派職員擔任、（三）定於本星期六（二十八）上午九時、由市政府召集各民衆團體、各區公所、各大中學校長、商討組織徵求隊事宜、徵求隊組織辦法交彭總幹事起草、至各小學方面、由市社會局另定辦法、

捐薪集款八種禮券

（四）集款辦法、分別下列四項、一、公務員方面、函請各機關按下列標準辦理、凡原薪額在四十九元以下者、出百分之二、五十元至九十九元、出百分之五、一百元至一百九十九元、出百分之六、二百元至二百九十九元、出百分之七、三百元至三百九十九元、出百分之八、四百元至四百九十九元、出百分之九、五百元以上者、出百分之十、以二個月爲度、其有特別辦公費者、比照上項百分比出之、二、機關方面、由各機關於預算內酌撥款項、請行政院審計部備案、作爲正式開支、三、特別禮券分爲八種、忠字一萬元、孝字五千元、仁字三千元、愛字一千元、信字五百元、義字三百元、和字一百元、平字五十元、四、房東方面、至少須出半個月租金、其願多出者更佳、收集辦法、由市財政局定之、五、指定本市各銀行、爲收款機關、其辦法另定之、六、由各影戲院映放慶祝蔣委員長壽辰集款購機宣傳片、其辦法由彭總幹事擬訂、

氣象台探空測候 試放氣球成功

第二次所放已在皋發現 最高度十八公里

中央研究院氣象研究所、於本月十六十九兩日、按照國際規定日期、兩次試放大氣球探空測候、昨據該台息、第一次放出氣球、降落於南通陳橋鎮、其儀器現已收回、其紀錄最高度爲十八公里、氣壓六十三耗、爲攝氏零下六十三度、相對濕度百分之三十、結果成績良好、又本月十九日所放出之另一氣球、現悉在如臯縣第十一區大腰鄉降落、經鄉民交該區公所暫爲保存、現正設法派員前往攜取、諒其紀錄定亦良好、

全市量器總檢查 週內即可告竣

規定公差標準便於米商遵守 下關設臨時檢查處限期送檢

京市度量衡檢定所、檢查全市量器、前經召集糧食業公會代表、指示進行方法、並限將使用斛斗送該所檢查烙印、以資識別、惟城內與下關市面、所用量器、略有參差、經該所遵照實業部全國度量衡局規定公差標準、先將民用量器、逐件檢查、不合法定者、悉予改正、方准使用、以免損害人民、破壞國家法度、現城內及中華門外各處、均經分別檢驗、下關一處、亦經該所積極舉辦、並就近設立臨時辦事處所、便於商民送往檢查、昨據該所主任劉世煌談、量器檢查工作、本星期六（二十八）日、即可告竣、進行情況良好、俟此項工作結束後、再繼續改正全市商店用磅、以期新制達到普遍實行之目的、

碧血黃花又念五週年 七十二烈士精神不死

京各界定二十九日舉行紀念會 全市下半旗休假一天

民國紀元前一年三月二十九日、革命黨在廣州起事、因後援不繼、致有七十二同志殉難、合葬於黃花崗、駒光如駛、匆匆已二十五週年矣、首都各界爲追悼先烈就義壯舉與勉策後人起見、特定是日上午九時、在市黨部大禮堂舉行紀念大會、市執會昨已分函通知各機關、各團體、各學校、於是日推派五人參加、並分別集會紀念、全市於是日均下半旗、幷休假一天、茲特探其紀念辦法及儀式口號如下、

〔紀念辦法〕（一）由本會通知各機關、各學校、各團體、各下級黨部、各派代表五人、於三月二十九日上午九時、至本會大禮堂、舉行首都各界紀念革命先烈二十五週年大會、（二）由本會通知本市各機關各學校、除派代表五人參加首都各界紀念革命先烈二十五週年大會外、應分別自行集會紀念、（三）由本會函請市政府暨首都警察廳、轉知本市各機關、各學校、各工廠、於三月二十九日一律休假一天、以示紀念、（四）由本會函請市政府、及首都警察廳、分別轉知本市各機關學校商店住戶、於三月二十九日一律懸半旗紀念、

〔大會儀式〕（一）全體肅立、（二）奏樂、（三）唱黨歌、（四）向黨國旗暨總理遺像行三鞠躬禮、（五）主席恭讀總理遺囑、（六）默念三分鐘、（七）主席致開會詞、（八）演說、（九）呼口號、（十）奏樂、（十一）散會、

〔大會口號〕（一）完成國民革命、（二）努力生產建設、（三）精誠團結、共救國難、（四）加緊肅清赤匪、（五）繼續革命先烈的犧牲精神、（六）完成革命先烈未竟的遺志、（七）革命先烈精神不死、（八）三民主義萬歲、（九）中國國民黨萬歲、（十）中華民國萬歲、

京市糖食等業 改用新衡制

七月一日起磅秤台秤均取銷 違抗不遵以僞造度量衡治罪

南京市度量衡檢定所、日前召開煤鐵糖食罐頭五金電器等四業代表會議、經決定、凡糖食罐頭西點等業、從本年七月一日起、一律以市斤計價、不得再用磅計算、二、凡糖食罐頭西點等業、一律換用新制賓秤、所有英制賓秤、統限於本月內送所改造、三、關於改造事宜、由所分劃進行、務於限期以前辦理完竣、四、凡本京五金號及其他商店、售賣英制衡器者、於七月一日以前禁絕、不得再行售賣、五、凡本市煤鐵商店售賣煤炭生鐵鋼條等、七月一日起、一律改用公斤計算、（即每公斤等於二市斤）所有英制台秤、應於月內、陸續送所改造、六、其他各業、沿用英制衡器者同、七、本所於七月一日起施行檢查、如有蒙混、按刑法上僞造度量衡罪、送法院依法處罰、八、函請社會局通令各業遵照辦理、

京農具展覽會

徵集農具千餘件

本京農村改進委員會、爲提倡改良農具起見、定四月十六日起、至四月二十六日止、在上新河孝陵衛燕子磯三鄉區、輪流舉行新式農具展覽會、該會近日已派員分赴陵園管理處、遺族學校、中央農業實驗所、及各有關農業機關接洽、商借新式農具事宜、據該會負責人談、此次徵集展覽農具、可在一千餘件以上、

低級趣味化的場合 ——民業遊藝園—— 內部發生裂痕

後台老闆有售票舞弊情事 行將關門大吉

本京科巷民業遊藝園、前年秋季改組後、營業頗稱不惡、迄至今春、每日遊客雖仍踴躍、但門票收入、卻大不如往昔、因此各場藝員及職員等、每晚折賬僅能獲一二百文、倘値大雨、甚至只折銅元七八枚、辛勞終日、難獲一飽、各場後台、亦均叫苦連天、賠本無算、自本月十三日起、每張門票由一角小洋改售銅元三十枚、並於票上加票、改售價目、大京班後台、亦自備圖記、以資識別、而杜流弊、乃昨日下午六時、該後台老闆於已出售票桶內、竟發現有未經加蓋圖記私票二百數十餘張、聞該園各場後台、擬俟經理返京後、即行向票務主任馬某、提出嚴重交涉、倘無相當效果、各場將暫行停演、以求法律上之正當解決云、

市府通令職員 一律穿着制服

自四月一日起實行 違者予以記過處分

市政府對職員穿着制服、昨已通令所屬、限於四月一日起、各職員務須一律遵照穿着、並飭各主管長官負責檢查、違者予以記過處分、原令云、查本府對於所屬男女職員制服、均經分別予以規定實行在案、惟自去年入冬以來、各職員以經濟困難、多未能購備大衣、時因氣候嚴寒故特暫予通融、准於制服之外、酌穿便衣、現入春已久、承應遵照規定切實執行、茲定自本年四月一日起、各職員務須一律穿着制服、（以春秋季制服爲主、冬季制服亦可通融）、是日各主管長官、應負責檢查、違者予以記過處分、以重功令、除分令外合行令仰遵照、並轉飭所屬職員一體遵照、

江民聲

分贈東北富源圖

愛國志士擦皮鞋少將江民聲、日前由滬來京、寓於國府路新亞旅館、本京各界人士、得悉江氏抵京後、昨日赴旅寓訪晤、對江氏爲國宣傳之義舉、深表同情、江氏此來攜有東北富源圖書數千份、將分送各機關學校法團參閱、以資宣傳、

京衛生所 處理急症辦法

轉送市立醫院診治

本京衛生事務所、現有分所十七處、每日除規定時間施診外、並隨時醫治一切急症、該所所長王祖祥、以各該分所、每日應診人數、均在一二百人以上、所有醫師護士、無不深感工作繁忙、茲爲使各醫師護士、稍有餘暇、從事進修、同時並謀便利市民起見、擬將各分所在應診時間以外、來所急症病人、轉送市立醫院診治、因該院設備完全、醫師較多、處理急症、極爲便利、此項辦法、俟正式規定後、即開始實行、

從郊外踏青上墳 記起地菜煮鷄蛋

□俗謂能堅肌骨去頭風□ 且看南京人的那套玩意

（專稿）昨天是廢歷三月三日、春光綺旎、二三個知友、每個租一匹駿馬、跨上雕鞍、皮鞭起處、浩浩蕩蕩、從人叢中穿過、直奔中華門外、好不威風煞也、

中華門外的街道上、加倍熱鬧了、來來往往的行人、肩摩踵接、紙烟販、水菓擔、生意興隆、迥異往昔、三四兩路公共汽車、似乎也比較擁擠些、人力車馬車、熙熙攘攘、應接不暇、大有山陰道上之概、

道路兩旁垂楊、正含嫩芽、仰風待發、四野麥隴、似鋪上一層碧油油地氈、青青一色、油菜花香、成羣蜜蜂、三五個蝴蝶、蹁躚花間、占盡人間豔福、可是儘管菜花齊放、卻不曾見着桃李爭春、據說、今年天氣寒冷、所以春意遲遲、

★關於三月三日的去處、月令上曾經說過、「三月三日、稱爲上巳、採蘭水濱、拔去不祥」、這就是上巳節的起源、後人就因是日適値風和日暖、萬物發育之期、便於是日漫遊郊外、一吐殘冬悶氣、所以叫作「踏青節」、大概是這個意義、由杜甫的詩、「三月三日天氣新、長安水邊多麗人」中、也可窺見踏青節的意義、

三月三日踏青的習俗漫佈極廣、現在有多大數的習慣、都定在這天上墳、無疑都認爲是日爲春秋佳日、三月三日、除踏青以外、各省尚有不同的習俗、在湖南每逢是日、必得其野採集地菜、洗滌淸潔、再和鷄蛋煮熟、然後分給家人、一併吃下、說是可以堅肌骨、去頭風、「三月三」、「毛蟲嫁」、「西風吹」、「柏不怕」、在我們鄉下、於是日將這四句話、用紅紙寫就、沾貼牆上、說是可避毛蟲、但大多數地方、則是在驚蟄日沾貼的、在南京我也問過南京的朋友、他們並不吃地菜黃鷄蛋、而是地菜花摘回家、在火上燻柔、然後將地菜花滿屋幌幌、說是可避螞蟻、還意義等於嫁毛蟲、大概其源有自罷、

社會金針

談「市立醫院」

達

市立醫院開幕的那天、我們曾供獻了幾句話、希望該院能够與市民取得密切的聯絡、期能眞正解除南京市民的疾苦。現在、該院開幕已數月、我們除掉在報紙上、可以看到讀者對於該院表示不滿、所寫來發表的文字以外、同時、我也親自聽到曾去診過病的朋友告訴我、市立醫院人事管理方面、着實太少訓練。我們也知道、要服侍一個病人、或者是要使病人得到安慰、當然是很難、可是、因爲看護魯莽、而使病人討厭、煩燥、那就祇有使病增劇、而失掉醫院養病的眞實意義。

市立醫院、是爲南京市民謀福利的、希望能在人事管理方面注意一下、尤其是看護、應該嚴格訓練、務必使其養成殷勤耐勞、謙和體貼的習慣、才使病者能得安慰、那纔不負於看護之所以爲看護呢！

新都

今日三場開映

歐洲影片的霸王！

轟動全世界 轟動上海全國

祇映兩天 各界請早

春意透酥胸 春色橫眉黛

世間十全十美的人 希迪凱絲蕾

歐洲某大軍火王的嬌妻

瞞住丈夫大胆地犧牲色相的精心傑作

看遍全世界的電影祇有這一部最熱

慾燄

"SYMPHONIE OF LOVE"

(ECS TASY)

一舉一動 意涉雙關 味極濃烈

注意：本片少對白 不懂外國話者亦能明瞭

新都 首都 〔四月一日夜起兩院同時獻映〕

新都座價：四角八角一元二 首都座價：四角八角

卓別林 五年來的心血大結晶 **摩登時代**

CHARLIE CHAPLIN IN "MODERN-TIME"

新都大戲院即日起開始預售樓上入座券

首都

最後三場

〔二時半・五時半・八時半〕

明星公司驚人出品

電影藝術最高級的創作

春之花

新的姿態 新的題材 新的技巧

高占非 嚴月閒 王獻齋等合作

請注意明天

重映人人讚美之有聲歌唱巨片

王人美領銜

★長恨歌

哀豔事蹟・雋永對白・美妙歌曲・細膩描寫・神化演出

新華出品 史東山導演

蔣院長核定 國難時期教育方案
知識技能方面注重生產與特種教材 改進體格訓練厲行教訓合一
教部正提擬具體辦法

教育部爲適應國難時期之需要，月前於徵集各方意見，並召集會議商討之後，已擬訂特種教育方案，陳請行政院蔣院長審核，現聞該方案經蔣院長核定，認爲該方案內容，均甚切要，飭由部分別訂定具體辦法實施，教部現正提擬具體實施辦法，春假前即可頒發，該方案之基本目標，爲（一）注重體格訓練，（二）改進精神訓練，（三）在知識與技能方面，注重生產能力與特種教材，該方案之主要項目，茲探誌如次，

◇體格精神訓練◇

（一）關於增進各級學校訓育、及體格精神訓練者、約爲（甲）改進一切與體格訓練有關之科目、（乙）厲行教訓合一、（丙）改善並擴充童子軍訓練、（丁）實施強迫體育、（戊）規定勞動青年服務辦法、（己）舉行特別講演、

◇整理學校課程◇

（二）關於整理各級學校課程、及設置特種學科、技術科目者、除修正中小學課程一節、業經公佈外、約爲（甲）專科以上學校、應於其本科或於究研所增設特種學科、或從事特種學科之研究、（乙）前項學科之增置、由教育部按照各校設備師資狀況、與各校個別訂定、（丙）高中師範、及高級職業、在不妨害基本訓練與每週時數許可範圍、酌設特種技術科目、由部訂定、頒發各省市、依照標準與各校個別定之、

◇厲行民衆訓練◇

（三）關於厲行民衆訓練者、約爲（甲）推廣民衆學校、（乙）改善民衆補充讀物、（丙）推廣播音教育、（丁）促進電影教育諸項、

◇其他改進事項◇

此外關於（一）學齡兒童義務教育之加緊推行、（二）生產教育之擴充、（三）高等教育在地域分配上之調整、亦均經另定辦法、大概全案旨趣、在充實各級教育之內容、矯正其弱點、注重切實應用、而對於各級學校之經常基本訓練、不令過受牽動、

教部接辦五省特種教育
刻種種訓練均已走入正軌 軍委會特函政院接收

軍事委員會委員長行營於前年剿匪期間、鑒於收復匪區日廣、一般遭受赤毒民衆、亟待糾正、爰於二十三年二月、組織行營特種教育委員會、並設立贛閩皖鄂豫五省特種教育處、負責辦理推行、約一年餘、成績卓著、玆悉軍事委員會、刻以種種訓練、均入正軌、函應由教育部統籌辦理、日前特函請政院接收、行政院昨（二十五）日令教育部遵辦、

三屆風箏比賽分組編號完畢
花樣翻新紮法各盡其妙 參加者共計百餘件

首都民衆體育委員會、主辦之第三屆放風箏比賽、定清明節在望仙居舉行、一一、參加比賽者共一百十六人、種類有數十種、業已編定號次、並聘請裁判、記者茲將鱗介、走獸、昆虫、人物、飛禽、其他等六組之類別如下、（一）屬於鱗介組者、計龍十條、最長者有一百八十節、其餘均在一百節以外、螃蟹三隻、各色魚四條、美人魚乙條、（二）屬於走獸組者、計猛獅、虎、各一隻、四節牛一頭、貓一隻、（三）屬於飛禽組者、計大鷹十九隻、仙鶴二隻、鳳凰一隻、鴿子一隻、英雄無敵鷹一隻、（四）屬於昆虫組者、計蜈蚣十五條、蝴蝶十五隻、洋蟬一隻、蜻蜓四隻、蜘蛛一隻、蠶一條、計蜈蚣最長者共一百五十節、其餘亦均在八十節左右、（五）屬於人物組者、計美人龍一條、紅線盜盒一、月娘擔水一、樵夫一、婦女隊一、黃天霸一、（六）屬於其他組者、計十三太保蝴蝶送砲一、燈籠三、三民主義一、紅綠奪環一、新生活標幟二、萬國旗一、單翼飛機二、中國童軍徽章一、雪恥典型一、八角響鈴一、掌扇二、亂箭穿心一、桶、七星二、四不相一、戰鬥機一、太陽一、桃子花籃二、總觀各種比賽之風箏、除極盡富麗堂皇外、其中含有民族性的、亦復不少、故在實的方面、實較上屆進步不少云、

八屆籃球賽 金女大擊敗國體女
今日仍有七幕戰爭

公共體育場主辦之八屆籃球錦標賽、昨（二十五）日共計六場比賽、以金女大對國體女一場、最爲觀衆注意、蓋兩隊在女子組中、實力較強、此戰關係錦標甚大故也、今戰國體女失敗之由、在主將黃曼衍、爲人監視、極少活動、餘子無能爲力、而金女大孫章兩鋒、又復活躍非凡、國體女安得不敗、其餘各場、軍特等五隊、相繼得利、明（二十六）日三時起、仍有七幕戰事、茲略誌戰況如次、

（女子組）三時正、中華對活潑、首先接觸、中華隊員實力平均、朱鳳儔建功尤多、活潑隊員舉動似欠活潑、出師以來、連戰皆北、遇此強敵、自不得不甘拜下風、結果四十比五、中華獲勝、金女大對國體女之役、於四時開始、十分鐘內難解難分、孫叔銓打破僵局、後章映芬繼續建功、黃曼衍爲人監視、全隊失去靈魂、上半時二十二比六、金女大遙居上風、換邊後局勢、仍故轍、結果三十二比十一、國體女敗北、

（公開組）鑑字部軍特對鐵鳥、三時開始、軍特實力頗強、較有希望、鐵鳥自不堪一擊、結果五十三比九、軍特獲勝、中二對朝霞、於四時開始、中二爲中大乙隊、實力尚稱不惡、朝霞爲育羣中學校隊、體力與經驗、均較中二稍遜一籌、結果二十九比十七、中二奏凱、球字部三民對皖中乙、於一時開始、上半時尚能維持平衡局勢、入後皖中乙漸感不支、結果二十二比十二、皖中乙敗北、雷隊對東北、於四時開始、東北爲監察院職員所組織、一羣老爺兵、怠敵久練勁旅、結果雷隊以四十四比十八大勝而歸、明日秩序如次、

◇明日秩序◇

（童）兩廣－濟校　三時
（工）西郊－中亞　三時
（童）雨鋒－波星　四時
（工）國印－千秋　四時
（童）京中－刃隊　五時
（工）合衆－三錄　五時
（工）強光－交通　五時

太極拳演解
（保留版權 不准轉載）

〔三二〕「金一明編著」「女福英演勢」〔二〕

野馬分鬃「一」圖五十六

又圖 野馬分鬃

由上勢、將左足向右旁方踏出半步落實、右足抽回、曲膝微懸、同時將右手收回、由下畫半圓弧、靠近左腹、將左手揚起、由上畫半圓弧、置於左旁方、肘角微彎、目光隨手注視、正面朝東南、此勢未完、接演下式、

野馬分鬃「三」圖五十七

三圖 野馬分鬃「三」

由上勢、右足向旁方踏出半步、身腰微蹲、左手由左旁方畫弧、由下向前、左足再上前一步、足尖外扭向左、同時右手在右旁方向上之時、左手已至前方揚起、左手在內、與之成交叉、右手在外、一起疊存腦門前上方、身腰隨之起立、目光注視手背、正面朝南、此勢未完、接演下式、

二十三年度全國職教統計
學生：共計三八三五五人 班數：一千三百七十六班 經費：六百二十七萬餘元

二十三年度全國職業教育統計、業經教育部編製竣事、計分爲農業、工業、商業、家事、及其他五類、總計全國校數爲三百七十二校、共中職業學校二八三校、中學師範附設職業科者、六五校、職業補習學校二四校、全國學生數爲三萬八千三百五十五人、（內有未能依照類別分列者七二九六人）班數爲一千三百七十六班、（內有未能依照類別分列者五七班）、經費數爲六百二十七萬五千〇六十八元、（內有未能依照類別分列者一、二六二、二七四元）、茲依其類別分誌各項數字如後、

農業類
（包括農業、農村合作、農村教育、農林、農產、製造、蠶、桑、絲、林、棉、犂、園藝、茶葉、畜牧、水產、漁、村師等科）、合計校數一〇二校、班數二九四班、學生數七五七三人、經費數一、六一八、九一三元、

工業類
（包括應用化學、化工、土木工程、測量、建築、道路、機械、理工、木工、金工、紡織、毛織、機織、棉織、編織、染織、漂染、陶瓷、製革、玻璃、印刷、工藝、電機、美術、汽車、駕駛、電訊、油漆、製紙、無線電、自然科學、用品製造、釀裝、雕型、雕塑、製罐、等科）、合計校數一二二校、班數四五五班、學生數一〇、二二九人、經費數一、九五六、七六二元、

商業類
（包括商業、會計、簿記、打字、營業、商業補習、及商業訓練、商業藝術、文書、統計、等科）、合計校數八一校、班數二九一班、學生數八、八七二人、經費數九三九、三九四元、

家事類
（包括普通家事、縫紉、刺繡、助產、針線、繡畫、繡縫、護士、理產、護士、調劑、縫紉、師資家事、補習、等料）、合計校數三九校、班數一四三班、學生數一、九八〇人、經費數二五七、一七七元、

其他類
（包括中西畫、圖書、職業、等訓練、鹽務、財務、文學、英文、職業、藝術、美術、工讀、劇曲、職業補習、藝術師範、聾啞、公務、圖書、體育、圖畫、音樂、體育、實用美術、職工、生活、等科）、合計校數二八校、班數一三六班、學生數二四〇五人、經費數二四〇、五四八元、

教育談片

編著大衆讀物

國難時期教育方案，已經蔣院長核定了。具體辦法，教部正在擬中。於此，記者有一點意見提出，請教部注意。關於民衆教育，大衆讀物，確是一重要問題。試觀街頭巷尾小書攤上，擺滿了神仙鬼怪的小說：鼓起民族的意識的作品可說一部也沒有，這樣，只使大衆思意日趨於沉迷，墮落，如何能擔起救亡圖存的責任？我們希望教部一方面取締一切不良的大衆讀物，一方面編著富有時代性的讀物，及以現代眼光批判歷史上的人物的大衆讀物，使大衆思想淨化，然後才能談到其他問題。

馬市長視察各校

市長馬超俊、爲實際勘察市立各校辦理情形起見、前昨兩日親偕社會局長宋希尚、工務局長陳劍如、赴各校視察、對於各校之訓教事務、垂詢甚詳、並隨時加以指正、先後曾至市立二中、鼓樓小學、五台山小學等十數校、日內仍將繼續視察云、

鈕永建創設民衆大學
校址已在無錫勘定

考試院副院長鈕永建氏、爲應國內學子需要起見、近特聯合同志陸也愚等、創辦一規模較大之民衆大學、預定計劃、分農、工、商、醫、藝等五學院、至校址建築地點、因無錫交通適中便利、且山明水秀、頗合於學生潛修、故已決定在該縣屬黿藏山勘定地點、約數百畝、於最短期內、即將動工云、

行政人員講所參觀市府

內政部主辦之縣市行政人員講習所、第一期學員一百二十名、業已按照課程表授課完畢、決定於本月底舉行畢業典禮、並定於二十七二十八兩日舉行試驗、二十九日規定爲各項見學旅行、該所並定即日起、率領全體學員參觀首都各機關、已定明（二十七）日上午八時參觀市政府、將由市長馬超俊、領導參觀、並備茶點招待、聞該所第二期受訓各縣局長、業由各省辦理報名、定下月一日開課、

軍校舉辦特別訓練班
分政訓與軍訓兩種

中央陸軍軍官學校、近決舉辦特別訓練班、內分政訓班、與軍訓班兩種、該班頃已公開招考、政訓班招收一百二十名、軍訓班一百六十名、共應考資格、規定政訓班須在國內公私立大學修業二年以上、或高中畢業後、服務二年以上者爲合格、入學後訓練一年、其軍訓班、限在高中畢業者爲合格、入學後訓練六個月、訓練期滿、即由該班呈請分發任用、此項招生、即定今日開始、報名四月二日截止、四月五六兩日考試、四月十二日體格檢驗云、

孔奉祀官府設古樂傳習所
財部將撥二千元

孔奉祀官府、以前已呈准中央設立古樂傳習所、特函請魯省府轉請中央發經費二千元、以應需設之需、魯省府據函、呈請行政院鑒核、政院已於昨日發交財部核發、

國民大戲院

今日全國首次開映

派拉蒙最新鉅製

武俠大明星威廉保　美艷女明星琪恩洛維爾　合演武俠傑作

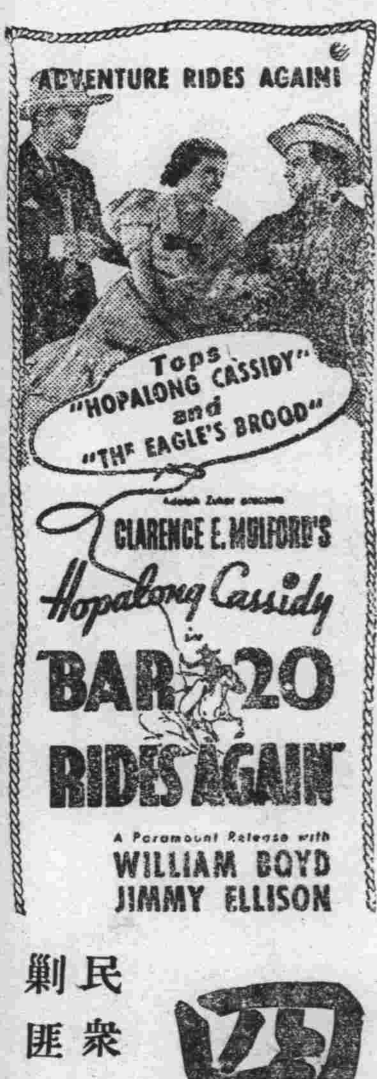

運用智力體力．與匪黨奮鬥到底！

大俠卡迪。俠義堂皇。移書飛傳。當世之雄。勐人之牛。藝藏州醜。梟火爲號。元凶飲彈。
牧隱四方。聲威遠播。鄰牛被劫。能文能武。奪人之女。身入虎穴。賊道倉皇。大功告成。
山林盟誓。羣小匿跡。據聞健鬥。自命拳翁。卡迪人怒。擒寇擒王。血肝驚飛。四俠共還。

荒山四俠

民衆自動除暴剷匪之好模範

歌王 平克勞斯貝 斐爾滋．瓊裴納 三大明星合演傑作

歌唱幽默艷情鉅片

歌壇勇士

派拉蒙最偉大出品

國民大戲院下期映

佛光 商標 TRADE MARK

國貨調味珍品

天然鮮味晶

天然味晶 調和羹湯 質料素淨 鮮美無比

南京經理 下關大馬路 蔣復興食品號

第一支店二馬路　第二支店太平路

發行所上海勞合路七九號 電話九〇二三六

廠址閘北潭子灣三九五號 電話四二〇七八

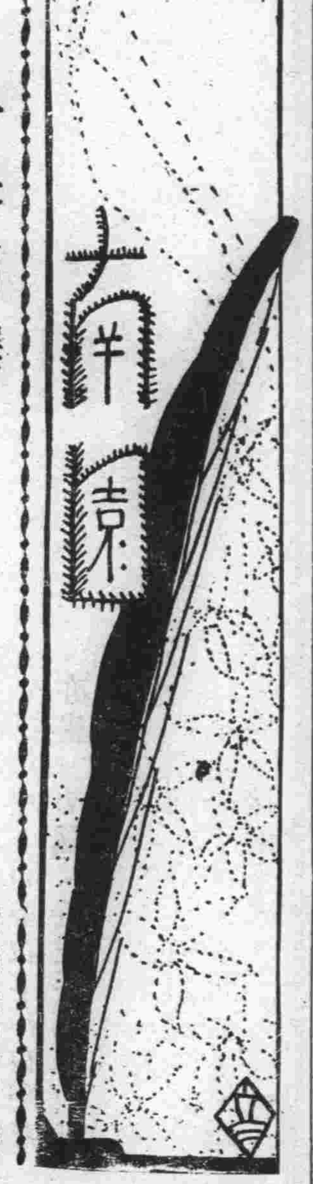

具保開釋

良任

昨天筆者去看一位朋友，這位朋友是因刺汪案嫌疑被捕剛被具保開釋的。

灰白的面孔，鬍鬚長得一寸多長，兩頰瘦削，眼眶凹陷，雖僅小別數月，却如十年不見，蒼老得可怕了。朋友告訴我糊裏糊塗地入獄以後，也就糊裏糊塗地住到現在，計算時間，已經是四個半月，一百三十六天，一千八百九十六小時，居然能再會着一班故人，已非他始料所及，由不見天日的牢房裏，重見這花花綠綠的世界，直如隔了一層夢境，心中有一種說不出的酸甜苦辣之感。

入獄以後，就被關在一間暗濕的只可容一張床一個馬桶的房裏，每天除由窗口送進兩餐飯外，只有抱頭昏臥，書報一概禁止閱讀，只有所裏的紅樓夢水滸等可借閱，然已讀得爛熟。初進去，曾患嘔血症，總算託天之幸，不藥自愈。他對這件案子，原是毫不知情的，雖被傳訊幾次，也毫無頭緒，直至最近，才奉到一紙文書，謂「查無證據，應予不起訴處分！」這就我保出來。

無端將一個人的自由剝奪了幾個月，精神上，肉體上受了無限痛楚，最後一個「不起訴處分」就算了事，還要具保，才可開釋，我們眞不懂這保的是什麼？

榮歸

正辰

社會門前：高懸着「非親友咸朋；至此莫入」底巨區，我躑躅在門外瞬眆又近三年，在這三年之中，我見過「爵士」的白眼，受過「親友」的譏諷，訪友時：明明聽見說話，入門忽告「外去多時」，有些見我衣冠不整，竟疑是「偷兒」。

生活愈形頹喪，環境至能使我愈陷深淵，不得不令我挺而走險，雖然母親囑咐過「好子不當兵」，然而中國除了當兵找出路之外，又何路不是羊腸鳥道？

或許是「時勢造英雄」？馬路巡禮中，無形發現嘉賓客棧張着招募新兵的白旗，我以爲畢生的鄭重，在此一舉，走入客店報了名，當時召集員發了臨時符號，同志亦甚踴躍，詢其來意，紳爲「肚子問題」。肚子之害人眞不淺！深夜自思，如有人能發明不食能「延年益壽」，那末世界又那來「富翁」「乞丐」這些對峙的名詞？

招兵期滿，共五百餘人，假若有人建議將我們運到倫敦遊行一躺，那比英皇登基，或許猶增加一倍的觀衆吧？這一筆收入一定可觀。因爲五百餘人的形貌及衣履，較馬戲場中的傀儡，更奇特！

受了不足三月的新兵訓練，裝子彈，射擊的工作，完全懂了，因我有相當根底，卽升任上士排長，尤其是火併張飛虎哪！緝拿大盜王天霸哪！我功最大，李師長頓擴充四五千得火，添了三千多人，也沒有升連長，營長，竟直躍居廿六團團長，尤其是刁營長疑我是李師長的「舅太爺」。

中國人不當兵，是找不到出路的，理想的實現，消息播去，自然哪！世態炎涼，不知那來許多的親友，甚至還沒見過面。

若依流浪時的情景，就會「深惡而痛絕」，這些人不是「找事」，就是「借錢」，鬧得五官失効，於是後來的朋友，不得不嘗「閉門羹」了。

如果無事還鄉，人家說「躲禍」。這次有差事回去，人稱「掃墓」家人自然是歡喜，尤其是母親背人向我說「志兒：現在團長，在前清算得「提臺」，那一年收入不少，前清上屋張提臺上任不及三月，就買下八十幾畝田，何況現在呢？你年紀也不小，要多弄幾個錢，將來早些解甲，過點清閒日子，免得在外受風霜」。這一段金科玉律的格言，我連稱是，晚上；央二禿來家，進門一個恭喜，向母親說；志老爺從小就好，果眞現在不錯，志老爺：「團長一月七八千塊錢吧」？

「沒有，那來這許多，又不放搶」。

「別詐我；一團有幾萬槍吧」！

我敷衍幾句，懶得麻煩，忙稱「大便」出去。回思我自已流浪時的情形，「不如斯耶」？或曰：「一登龍門，便染通病」。（未完）

「少年維特之煩惱」無版稅

·郭沫若贈給左聯·左聯無人敢收取·

郭沫若在創造社初成立的時候，曾譯過「少年維特的煩惱」一書。這本書因爲原著是哥德，而且內容爲失戀的少年心理是多麼地動人，因此在國內很爲暢銷。後來創造社被封，這本書的紙版，便流落在神州國光社。但該社並沒有將牠再版。

後來上海的作家，恰巧有左翼聯盟的組織，分頭向各作家捐取募金，致信郭沫若。這時郭在日本千葉，生活很拮据，無錢可捐，於是就拿那部「少年維特之煩惱」，所應得稅的版稅長期捐贈，主其事者是書室，將這部書交聯合書社出版而抽了第一版的版稅，後來聯合書店收歇，這部書就落在現代書局，幾年以來，從沒有一個人去算過版稅，這爲什麼，因爲郭沫若以爲既然把這部捐贈給左翼聯盟，當然不能再收版稅。而在左翼聯盟這方面呢以爲郭只捐給一版，而且也沒人敢作代表，公然收取，這樣這部書就成爲沒有版稅的了。至於主其事的書室已不知道生死存仁了。（蓉）

倦怠

惠疇

又是下了一整天的雨。

老張似乎有些反常的感覺，對着這雨由遠而近而終于淅瀝下來的楚聲，他一切模糊了，他已十二分耐不住了。

怨誰呀？他是默然的。他只覺得在淅瀝綿綿不斷聲中，一切都是那麼的缺乏一個春的明豔，日午的曛和。

是春天，雨該是有點春意？該怎樣的雨，才配在春天裏下？他，弄不清楚，想不明白，他的這小小屋子裏，在陰霾開始瀰漫的時候，便燃上了罩燈，一方爲還沒完全退去的白晝微光所侵襲，遂糅和成一種非常黯淡而又非常迷人的景象。呆然無語的傢俱，在午日這個時候，應當早爲太陽的金光所鍍滿，而坐在那上面的人，應當也有和春天氣候一樣晴朗的心情，悠然地在微笑着了。

但現在代替日光的只有燈光，——牠用一雙富有魅力的手指輕輕撫摩到這屋子的每個角落，是柔和，但也是無力，再加上那滿滿架的圖書，凌亂的包裹，灰白的牆壁，便醞造出非常縹緲的情調，反常的感覺。

他手裏拿的是一本柴霍甫戲劇，以倦怠的目光從那字裏行間捕捉着這人的智慧，當他把什麼蘊在心頭的話都傾吐出來時他遂有悯然自失那樣奇怪的感覺。書裏敍述的是個青春已經消逝的人，在他把一生消磨於愚蠢的努力之後，突然有些戀愛的火星吹熾在他的心底。

因而做着絕望的非分的企求，最後什麼夢想都泡樣地消滅了，生活的絃經了現實而懶懶鬆弛下來，他想自己還是要活下去的，於是再用「麻木」與「無聊」來打發一些以後的日子。拿着那本沉重的書，老張想像這中年人還要在那古老的庭園裏，荒涼的屋子裏度上二十年或三十年，然後毫不抗拒地死去，有一些熱的淚像春雨這樣轉動在他眼眶裏了。

人不能有理想，有憧憬，那些只是有閑人們的遊戲，在年紀青的時候，也許會做着好夢，做着那圓圓的幸福的夢，永遠是，隔絕了外界一切，把精神游移于幻想的蜃樓中，當然這種好夢可以延長十幾年，或是二十年，因爲對于人類還可憐的生物，是應當有一個短短的時期來享受這悲愴的恩惠的。於是他這樣過着，這種幻境漸漸離他而去，如一個永訣的友人，或許漸漸走遠，或許是突然無蹤，可是這都一樣。於是這時期在他是結束了，起初應當是掙扎着，但那也是多麼無力的，可憐的掙扎！慢慢便放下手來。靜候命運把他嵌進一個千篇一律的定型裏面，到後來他死了的，他那凝視過人生許多面的眼睛閉了下來，他再不掙扎，他安靜了，到那時候，如果死並沒有把他弄得昏迷的話？他心裏或許必人人相同，可是，多少是引起一個感覺，固然不也不能十分兩樣，那就是：「我已經生活過了」原不知一生是如此平而且淡呢！」

還在老張的身後，左右，全是這樣灰色幽靈的灰色的影子，全是可憫的，無助的，緘默着的一羣，他不能忍受了，什麼時候，一能夠打開他的那個窗戶，沐浴着春的一些金黃色的晴光呢？

雨點只是不斷的灑下來，灑下來，雨點把他的希望壓扁了。

閒話天橋

·北平雜記之二·　·梧雨·

天橋，這名詞在這兒上自高等華人下至貧苦的人們沒有不知道的，「逛天橋」，已經成了一般人的口頭禪了，誠然，天橋可以「逛」，値得「逛」的，你只須看到那兒擁擠不堪的各色各樣的人們，就可以知道了。

在你無事的時候，不妨坐電車去到那兒「逛」一下，雖然不能使你滿意而歸。只少不會令你失望的，在那兒有各式各樣的交易，玩藝兒：皮衣店，舊貨攤，要大刀的江湖好漢，張鐵嘴的命相，王傻子的相聲，妖媚的鼓姬，一班人的京戲，這些種種他們都用最純熟的口語，以求得「逛」的人們一顧。

在天橋你不僅能看到各色各樣的玩藝兒，並且可以用很少的價錢而取得你所需要的東西，但是你要放出眼光才行否則有時你也許會吃虧的，例如左宗棠的一付對子，你敢說牠不是眞的嗎？可是也不見得不是假的；又如一雙鞋子，也許四五角錢就可買到，凡此等等，你得拿出「油子」的調兒。

天橋有點兒像南京的夫子廟，然而沒有秦淮河的臭味，也比夫子廟大了好多倍，所以那兒是一般人們「逛」的處所，「我的朋友」胡適之也常常去檢便宜的古書呢。

天橋不僅是一般人「逛」的場所，那「一二一六」揭起抗敵旗幟而掀動全國學生運動的一萬多人的示威的集合，大部分的人皆在那兒集合的，所以天橋也是值得紀念的一個地方。

余教授的幽默

鬍子須讓太太刮

學元

有一次，我同一個朋友到戲劇系的教授余上沅先生家去玩，譚了很久，大約，余先生想出門了，余先生刮起臉來，余先生一邊刮，一邊對我們說，「刮臉眞是一件麻煩事，將來如果我有了太太，一定把括鬍子這工作讓給太太做，這是一個享挾，否則我不刮臉，隨他亂長」，我們笑了。臉刮完了余先生換衣服了，那時余先生還穿着西裝，在屏風脫了個精光以後把裏面的背心短衫，一件一件的穿起，襯襯的時候，我們發現余先生的黑絲襪有許多破的地方，露出腳上的肉，余先生對我們說：「這襪子幷沒有破，那是繡了的花飾」，我們又笑了。

美華

第一高尚服裝老店

四大特點

式樣新穎　文雅美觀　價目眞確　定期不誤

地址……太平路花牌樓

電話二三八六五

鳴謝楊海峯膏藥老店啓事

敝人在一月六日因事外出途中重受風寒返京後週身筋骨酸痛四肢不能行動痛苦異常卽時特請中西醫診治仍無效得敝友張九高劉清山二君介紹下關楊海峯膏藥老店之筋骨癱瘓追風藥酒卽時赴下關購買一瓶並向店主說明病原蒙該店主贈送膏藥二張但服該店藥酒後未到四日卽大有功效又買兩瓶尙未服完百病已去並從此斷根敝人特登報感謝如有同病者請速至下關江邊北安里七六號山東楊海峯膏藥老店購買筋骨癱瘓追風之藥酒服之可早痊愈特此鳴謝並爲介紹

王金發啓

精製銅版鋅版五彩商標銅牌

美術　利豐照相製版所

特點　出品精良　交貨迅速　價目低廉　接送稿件

地址中正路二七八號

電話二三九一七號

國貨大樓

新街口

上等寫字間召租

建築—六層樓電梯上下

空氣—新鮮流通交通

異常便利設備—衛生暖氣

房金—特別低廉

接洽—新街口中山北路

中國國貨銀行

電話二二一九七二

保管純鋼箱出租　萬分安穩　半年租贈　貴重物品儲藏　存戶以上五百元

服務社會之宗旨　秉與各界合作

大陸銀行

總分支行　天津　濟南　長沙　上海　南京　杭州　漢口　蘇州　無錫　北平　青島　石家莊　蚌埠　牯嶺　南昌　南潯　鄭州

辦理普通商業銀行業務

兼辦　國外匯兌　儲蓄　信託　代理收支各種款項

南京分行　朱雀路中　電話二二三八七　二三八一〇

南京支行　中山北路　電話二一五八三　三一〇六

大聯珠香烟

烟味香醇　售價低廉　空包換烟　兼換贈品

中國南洋兄弟烟草公司出品

南京市私立數學補習學校招生廣告

本校招收高級部微積分班初級各班名額已滿暫不收插班生僅招收代數幾何班又本校附設日文班並備有饍宿簡章函索須附郵票一分（本校規定下午七時至九時爲出校教授時間）

校址　漢中路一七二號

理學士蔣旭

國醫內外科郭受天應診

時間　門診上午九時至一時　出診午後三時至八時

診金　門診初診一元復診減半　出診初診五元復診三元

地址本京長樂路張都堂巷十一號

沙眼根治之可能

沙眼原非一種，並有輕重之分。若病者能抱決心就醫。醫者能有相當方法治療。再假此時日。十之九有治愈之可能。本醫師聘已往之經驗了將各種沙眼之治法，特加改良與補充。除少數特型之劣沙眼外。其餘如綿綿數年難治之沙眼。往往在短期間內卽獲顯著之奇效。本診所特備紫外光。△特別手術。△空青眼藥。專治各種沙眼。凡患極沙眼者。希注意及之爲幸。

鄭懷仁醫師專門眼科　南京鼓樓巨中山路

診病時間　上午九時至十二時　下午二時至四時　例候及星期日上午九時至十時過時不診

總院土街口　分院中華路

廣東醫院

確負具責把根握治

白濁　陽萎　梅毒　早洩　橫痃　遺精　下疳　包皮

牙醫尹兆康

遷移於中山北路中央路保泰街交叉左角新建之鼓樓齒科院應診

掛號時間——每日上午九時至十一時　下午三時至六時

診治時間——每日上午十時至十二時　下午三時至七時

星期日全日照常診病星期一下午完全停診不在診病時間內請勿駕臨敝院否則概不接待

程立卿女醫師

專醫婦科痔病　白帶多由淋病傳染初起撒尿刺痛每多忽略變成慢性子宮炎則經痛不調腰痠腹痛胃悶血虧神經衰弱性慾缺乏往往不育有絕嗣之憂

精治久婚不孕　不孕原因有先天不全有後天子宮染病失去孕育能力產後接生不潔發炎或宮口收窄偏歪防礙受胎

經驗老手接生　重經驗與消毒採避不潔用物消毒不完全產婦發熱性命危險或成產後宮炎而流白帶雖再孕育斷臍剪刀不潔嬰兒臍風腿錯至死故母子之安危在乎手術與經驗之醫生也

地點—楊公井國民戲院對面　電話二三一四六

大相命家　效臥龍莅京

進門不用開口決定有無妻子　便知一切問題說明求謀得失　先言已往禍福後論未來吉凶　各界駕臨一試當面據理直陳

演課二角　命相五角

寓城北唱經樓西街中國大旅社十三號　電話：三一五九三

留日性病專家　黃文山

專治　白濁　梅毒　下疳　橫痃　遺精　早洩　腎虧　陽萎

中正路廿七號新街口南中西醫務所

感謝朱雀路明星戲院後面十六號門牌經驗宏富

國醫推拿專科首屈一指　徐希濤著手成春

命相家趙半仙謹啓

住太平路門帘橋中南銀行對門同春棧內

眼耳喉鼻　陳道生專門

地址　鼓樓黃泥崗　電話　三一五五四